通明商業儲蓄銀行廣告

營業時間日間營業室中央(六三九八)經理室中央(六三九九)夜間休息室中央(六四〇〇)

代理各種存款貼現等一切銀行業務提誠信優待其有特別存款時面議如蒙惠顧無任歡迎

大陸銀行廣告

行一切業務 資本金足二百萬元 公積金二十九萬一千一百二十三元三角四分

北京分行 上海分行 濟南分行 蘇州分行

時事新報

THE CHINA TIMES
NO. 162 SHANTUNG ROAD SHANGHAI

中華民國十一年一月十二日
(西歷一千九百二十二年)
舊歷辛酉年十二月十五日
禮拜四
第五千三百八十號
計四大張售大洋三分

任海平一二電簡六九電號一八
上盈街六號報碼六〇話碼七六

定報章程 本國及日本境內〇全年九元五角〇半年五元〇三個月三元〇其餘外國各埠〇全年十六元〇半年八元〇以上均按照大洋計算〇郵費在內匯款由定報人自付〇九五折算

廣告刊例 封面長行二行起碼每天每行一元 短行每長行二十二字三行起碼 每行四角〇本埠時事新聞後每行三角 前後幅及中縫每行二角 每方寸六角〇方寸三角

招商總局招人包煤廣告

本局新江天輪船專走甬滬現擬招人試辦包辦煤斤往返碼一次計需煤若干由包煤人完全擔任供給欲知詳細章程可到招商總局主船科索取并可由主船科偕同到船察看後將標封固送至董事會公同開拆惟包認標到本會自有案取之權不全限定價之廉否爲標準 招商總局董事會啓

介紹德醫鄭葆湜

鄭君葆湜前在德國寶隆醫院。肄習有年。船從精深學理。濟以宏富經驗。故於內外各科。均所擅長。畢業後。懸壺滬上。對於病者。尤能勤懇診察。〇蓄志任濟世。非操持固非流俗可比也。鄭君現充同德醫學校解剖學教授〇兼任滬杭甬路醫官。每日下午一點鐘至三點鐘。在愛而近路四號候診。四點後出診。瀚等與鄭君相知有素。故樂爲介紹焉。魏瀚 江畬經 高鳳謙 沈琬慶 李宣龔 毛一峯 翁吉雲 陳壽凡 同啓

中國公學招生揭曉

▲商本科一年級 李德熇 ▲商預科 吳啓坤 朱璆 李久鎔 牟世藤 李良輔 ▲中學三年二學期 沈明星 毛信桂 ▲中學三年一學期 湛澤 ▲中學丁組 ▲中學乙組 潘懷 馬滿 顧悅曾 李宗唐 王文卿 野青 李文山 潘瀚 郭任華

南京女子體育學校招考插班生

本科插班十名特科插班六名校址南京七家灣(大輝復巷)詳章函索即寄須附郵票二分 校長王小峯啓

東南高等專科師範學校啓事

本校校舍前面數部剩已裝修完工所有報名處及招考處現在移入上海閘北寶興路本校辦理以後報名諸君逕到本校報名可也特此佈告

東亞體育學校招考第十九屆新生插班生

本屆招考規程及詳章函附郵票二分即寄 校址上海西門紅房子對門 校長朱少屏白

上海美術專門學校招生

報名期自登報日起至十一年一月底止試驗期二月十日至十七日報名處上海西門白雲觀本校章程函索即寄(附郵票五分)

科別	資格	試驗學科
西洋畫科	中等學校卒業	西洋畫外國文
高等師範科	中等學校卒業兼收女生(另教室教授)	國文圖畫外國文
普通師範科	高等小學校卒業兼收女生(另教室教授)	國文圖畫

函授部常年招生

上海廣東商業中學招增設寒假學校補習生 壬戌年各級插班生

不拘省界兼收女生(男生並備膳宿)詳章函索即寄 北四川路虬江路警察署過去廣東商業中學啓

中法國立通惠工商學校招考新生

名額一百五十名工科一百名商科五十名 考試地點上海(在本校)北京漢口廣州成都 報名期民國十一年一月五號起至十一年二月九號止在本校 其他各地方另登各該地報紙 報名手續報名費二元二寸或四寸像片二張 投考資格須驗中學畢業文憑或有中學畢業相當程度 報名處上海法界辣斐德路一五號本校總幹事室 簡章函索即寄

蘇州樂益女子中學招生

本校一年級尚有餘額報名自一月一號至二月十四號止一月十三十五兩日上午九時在慧橋巷本校考驗詳章函索即寄

中法信託股份有限公司發給股息並掉換股票廣告

本公司於一月七日依照股東名冊召集股東會議決發給十年度半年股息按照決算(常年一分)每股計洋六角二分半並即掉換股票應請諸股東自一月十三日(陰歷十二月十六日)起隨帶第一期股銀收據至本公司領取股息並先給(掉換股票證)及(印鑑書)如欲更改戶名及分合股份者請先開明俾可照辦一俟股票填就即還(掉換股票證)換取股票特此廣告

四明信託股份有限公司換給股票公告

本公司股票業已印就凡我股東務請於本月十日即夏曆十二月十三日起每日午前九時至午後四時隨帶前給股銀收據及本人或代表人圖章至江北岸何家弄本公司填寫印鑑換取原戶正式股票幸勿延誤爲盼

上海華商証券交易所召集股東常會公告

(十年十二月一日)

本所定於民國十一年二月五日(星期日)假西藏路寧波同鄉會開股東常會股東諸君務於十一年一月二十三日起檢携新股收據來所驗領入場證選舉票議決票囑持舊股據者希速來所掉換新股據俾屆時入場其持有臨時股據尚未掉換新股據者希速來所掉換新股據再自十一年一月五日起應暫停止過戶特此通告

交通銀行召集臨時股東總會廣告

敬啓者本行因有重要事項定於本年二月五日下午一時在北京西皮市銀行公會特開臨時股東總會務請股東諸君於會前五日攜帶股票到北京本行總管理處驗明領取入場券其有遠道不克親自到會須委託代表者應請親攜股票到就近本分行驗明蓋章交由代表人攜赴北京總管理處驗明照領入場券赴會特此通告

交通銀行董事會啓

上海證券物品交易所股份有限公司發給紅利公告

本所第三屆利益業於本月八日經第四次股東總會議決每一老股五元新股四股作一老股(計算自本月二十四日)即陰歷十二月廿七日起發給紅利先由本所按照第三屆結帳之股東名簿編製紅利收據送交各股東請股東親自署名蓋用原印鑑(蓋上所印)印或簽字式來所領取如二十四日尚未接到紅利收據者可向本所詢問以便查究但於十二月期買進之股票附有紅利轉讓權柄單二紙(於本月十二日以前來所)過戶者倘有舛誤本所不負責任特此公告

上海證券物品交易所股份有限公司徵收增加新股銀公告

本所增加股銀五百萬元經第三次股東會議決後業已登報公告茲由股東二萬零九百五十權提議修正辦法復經第四次股東會議決股額仍爲十萬股變更附加新股二十五萬股每股二十元一次繳足除以十萬股由老股東承受外餘十五萬股由經紀人及職員等承受配凡執有老股一股者得分配新股二股在十股以內者得以十股爲單數合併計算但在股本未繳足之前同一戶名而執有多數股票者得請求分割過戶其交股期間仍定於本年三月三十一日起停止過戶已發行者自本月十一日起停止過戶(即陰歷壬戌年二月初四日)新股即日起停止發行未經印就之前先由本所發給收據(行將另登公告)更換收據 老股八分之五附加新股八分之三

北京銀行月刊

第十二號出版廣告

△本號要目如左▽ ▲評金融風潮之前因後果 ▲美國信託公司之往史及我國信託公司之未來 ▲英國之經濟現狀 ▲所得稅之弱點 ▲金融風潮之經過 ▲手續銀行界消息 ▲北京金融及商況 ▲各埠金融及商況 ▲上海金融情月報 ▲講習所章程

總發行所 北京前門內西皮市銀行公會樓上銀行月刊社 電話南局三五八六號

代售處 北京琉璃廠商務印書館中華書局第一樓聚文齋寶華書局文智書局 南聚文齋 天津商務印書館 上海棋盤街商務印書館中華書局 上海香港路銀行週報社

大英牌香烟

最盛行之香烟

永泰和烟行總理

上海華商紗布交易所股份有限公司理事會召集第一屆股東會廣告

十一年一月十五日下午二時假總商會開第一屆股東會 查本公司章程

本公司經理事會議決因陰曆年關伊邇股東應得本屆紅利極宜提早分派茲定於第四十四條發給紅利按照結賬期末日之股東名簿發給本屆紅利定於一月二十一日起在本所發給所有以便編造股東名簿按照地址分送入會證通知書議案議決票等件凡我股東屆期務請准時蒞臨爲盼特此廣告

一月一日起至一月二十四日止本所股票應行暫停過戶

辦理義賑獎券處第十三期副券五大獎號碼

第一獎 第一千七百六十七號 鎮江廣吉祥承銷 第二獎 第四千九百九十號 杭州兆元承銷 第三獎 第一萬四千一百四十三號 北京華生錦承銷 第四獎 第三萬二千一百九十六號 漢口振華公司承銷 又第四獎 第二萬六千七百七十五號 杭州兆元承銷 第五獎 第二萬五千三百五十五號 山東分所分銷 又第五獎 第二萬五千七百五十五號 安徽分所分銷

▲上列號碼仍以本處對號單爲憑 ▲第十二期正券准於壬戌年正月十一日開獎

給獎最優 唯一無二 甘肅副券

每張兩元 頭獎三萬元

在上海西門共和戲園 明天開獎

立愈傷風咳嗽良藥 杏仁精

獨家發行 謹防假冒

杏仁功能潤肺化痰止咳定喘詳載李時珍本草綱目功用發見之早遠勝泰西近世各國藥學進步甚速重評此書獲益不少我國藥學日漸退化以本國出產讓外國獨擅其美深堪嘅惜本公司有鑒於此延請留學外國專門西藥名家採辦上等杏仁仿照西法化學分析取其精華製成杏仁精 藥性和平功效神速治傷風咳嗽鼻塞涕流喉癢音啞氣喘痰壅及老人氣急哮喘坐臥不安等症服後便覺喉間滋潤痰化咳止功效如神價目每小瓶大洋四角每打四元中瓶大洋七角每打七元大瓶大洋一元四角每打十四元外埠函購如購一瓶外加郵費二角自半打以上照藥價只加一成款到即寄倘郵匯不通之處郵票亦可本公司備有傷風咳嗽預防法及外治法之說明書函索即奉再杏仁精係本公司創製發行謹防假冒特此聲明◉總發行上海南京路盆湯弄口大生公司◉分發行杭州清和坊巷內大井巷口大生公司

立癒肝胃氣痛新藥 肝氣散

肝胃氣痛俗稱心胃痛其實病在肝胃與心臟無關得病原因不外積氣阻所致痛時如刺如絞或時痛時止或日夜無定或食後作痛此散善能平肝健胃止痛運氣消滯利滯功效如神每於痛時即服此散二包開水送下重者加倍服後半時即見神效每日早午晚三餐食後服一包連服日久能除病根無病服之能健胃消食詳細功效另有單函索即奉價目大盒四十五包大洋二元中盒念二包大洋一元小盒十包大洋五角外埠函購郵班回件郵匯未通之處郵票亦收批發另有分銷章程

◉總發行上海南京路盆湯弄口大生公司 ◉分發行杭州清河坊巷大井巷口

教學國語者注意

本局對于國音國語所出的圖書和教具都是很精良很切實用的種類極多現在把他列在下面

▲教科用書

國音教本 一冊 一角
國音讀本 一冊 一角
王璞的國語會話 一冊 六角
語體文法大綱 一冊 角半
語體文法講義 一冊 三角
國語文學大意 一冊 三角
萬國發音學大意 一冊 角半
國語會話 一冊 角半
國語常識會話交通 一冊 八分
國音課本 一冊 五分
中華國音留聲機片課本 一冊 三角

▲自修參考用書

中華國音留聲機片說明書 一冊 一元
新定國音發音法 一冊 二角
訂正國音易解 一冊 二角
增訂國音實習法 一冊 一角
增訂注音字母教授法 一冊 三角
審定國語正音法 一冊 印刷中
審定國音獨習法 一冊 印刷中
黎錦熙的國語講壇 一冊 四角

▲兒童用書

國語文類選 四冊 定價二元
白話小說文範 一冊 四角
白話學生尺牘 一冊 二角
白話商業尺牘 一冊 二角
通俗文類鈔 一冊 二角
白話唐人七絕百首 一冊 二角半
兒童文學叢書 故事 第一集 七分 第二集 七分 第三集 七分
兒童文學叢書 小說 第一集 七分
兒童叢書 兒童常識畫 第一集(狗) 一冊 一角
兒童叢書 笑話 第一集 七分
兒童叢書 動物第一集獸類 五分

▲字典辭典

國音小字典 一冊 二角
國音小檢字 一冊 一角
國音熟字表 一冊 一角
中華國音新字典 一冊 三角
中華注音國語字典 一冊 四角
國音普通字典 一冊 四角
注音新辭林 一冊 二元四角
中華國音新檢字 一冊 印刷中
中華國音學生字典 一冊 印刷中
審定國語詞典 一大冊 印刷中

▲教具

審定中華國音留聲機片 ◉片子六枚計十二面連機器實售七十四元只買片子實價四十元機器不單賣◉特價一次繳清照實價九折◉分期繳款不折不扣先繳半價即可將機片取去餘款一年內繳清但須機關蓋印經手人簽名蓋章
審定彩色國音積木 每組八方 甲種六角 乙種九角 丙種一元二角
審定國音木牌 每組八十五枚 四角五分
審定國音拼音牌 每組四十六枚附拼音牌二十方 三角
審定國音色版 每組二十方 二角
注音字母拼音練習盤 一組 一角
國音方字 一匣附教授書 四角

中華書局發行 (辛165)

評論

悲觀 (平)

凡是曾把「人生」的幕布揭開．或是略略的有勇氣去探究或觀察人生的究竟的人．幾無一個不是悲觀的．

當我們的眼睛爲物質主義的塵埃所蒙蔽．或是爲宗教的樂土的青幛所隔住的時候．自然不會問到「生之究竟」．因而也不會發生什麼悲感．祇要把宗教的信仰一打破．別一方面．又是不滿足現狀．祇感「生」之苦．而不覺「生」之樂．那末煩悶的黴菌．立刻就要竄入身中心中．占領人的肉體與靈魂的全部了．

悲觀決不是壞事．惟有悲觀的人．才有眞正的覺悟．我嘗和許多朋友說．對於人生不抱悲觀的．狠難同他做朋友．因爲不悲觀的人．不是宗教的迷戀者．便是物質主義現實主義的囚徒．

但這也狠難說．在一方面悲觀主義固然可以產生許多革命家．與澈底的覺悟者．但在他方面．卻同時也產生了不少的隱退者和墮落者和自殺者．他們大概都是已經看見這「可憎惡」的「人生」的．因爲「生」的祕密．已經被看見了．於是有的便萬事灰心．退隱不問世事．做一個自食其力的人．有勇氣的．便欲一瞑了此恐怖之生．他們以爲與其生而時時受心靈上的凌遲之刑．還不如忍瞬刻之苦．可以得永久之長眠．

在我看來．自殺固是很好的避開「生之恐怖」的方法．但是懸在生之草原到死之草原間的痛苦的簾布．終於把許多人嚇回去了．至於退隱與墮落．卻決不是辦法．我願意很誠懇的勸告他們．退隱也是免不了痛苦的．生之煩悶決不在動的時候出現．而必在靜的生活裏得到威權．退隱正是給煩悶的黴菌以發展的最好的機會．墮落更不是人所應做的．凡是實際曾與人生一面的．決不忍墮落．我們所應該做的就是「動」．就是由「動」的生活中．得到樂趣．「我們如果起來活動．我們就生了．」這是太戈爾（TAGORE）一部「春之循環」的大意．我們應該極力奉行的．我們所謂「動」就是革命．就是破壞．和

胡適文存

特價一月十五號止

■約六百餘頁■ ■五十餘萬字■

■全書由胡先生親自分爲四卷親自編定次序

洋裝兩冊 定價二元八角 特價一元八角
平裝四冊 定價兩元二角 特價一元四角

每部郵費（平洋裝同）外埠滙款一角二分半，日本二角半，歐美五角二分。

上海亞東圖書館發行 (42)

新年四大特價 一月底止

加新式標點符號分段的 第一流的白話小說 白話文學的正宗

新出 古本西遊記
序（二萬餘字）胡適之先生 新敍 陳獨秀先生
■洋裝兩冊 特價兩元（定價三元二角）
■平裝四冊 特價一元六角（定價兩元五角）

紅樓夢
考證和後記 胡適之先生 新敍 陳獨秀先生 答胡適書 顧頡剛先生
■洋裝三冊 特價兩元八角（定價四元二角）
■平裝四冊 特價兩元二角（定價三元三角）

水滸（再版）
考證和後考 胡適之先生 新敍 陳獨秀先生
■洋裝兩冊 特價一元五角（定價兩元二角）
■平裝四冊 特價一元二角（定價一元八角）

再版 儒林外史
吳敬梓傳 胡適之先生 新敍 陳獨秀先生 錢玄同先生
■洋裝一冊 特價一元一角（定價一元六角）
■平裝兩冊 特價八角五分（定價一元三角）

本國郵費 上兩種每部二角 下兩種一角二分半（連掛號）

上海亞東圖書館發行 (43)

兒童世界

▼新年的新出品 ▼新兒童的新恩物

這是一種雜誌 這是一種兒童的雜誌 這是一種兒童自己能看的雜誌 這是一種星期雜誌 每星期六出一本 供給兒童星期日在家裏自修的 內容很有趣 凡在小學校的兒童 都該看這種雜誌 就是小學的教師 家庭的父兄 也該買給兒童看的 他的價值很便宜 八角洋錢可以定看十三冊 每到星期六送到府上 不另取郵費 快到上海棋盤街商務印書館去定呀

書(34)

ENGLISH READERS

▲春季開學 ▲各校適用

教育部審定 英文讀本

▲共和國中學教科書 英文讀本 第一冊 紙面五角 布面六角 第二冊 紙面六角五分 布面七角五分 第三冊 紙面八角 布面九角 第四冊 紙面九角 布面一元 四冊
▲中學實用 英語讀本 第一冊四角 第二冊五角 第三四冊各六角
▲英語模範讀本 第一冊八角 第二三冊各一元二角 第四冊九角
▲共和國教科書 高等小學 英文讀本 紙面四角 布面五角 六冊
▲共和國民 英文讀本 卷首 第一冊 第二冊 第三冊 第四冊 第五冊 一角五分 二角 二角五分 四角 六角 八角
▲高等小學 英文第一新讀本 折實三角
▲高等小學 英文第二新讀本 折實三角
▲新世紀英文讀本 卷首 卷一 卷二 卷三 卷四 卷五 一角五分 二角五分 三角 四角五分 五角 七角

▲實習英語教科書
首冊發音練習 活葉本四角五分
第一冊語言練習 前編 後編 全編 活葉本四角 四角 六角
會話法規 六角
第二冊英文程式 九角
▲英語實用讀本 第一學年 六角五分
▲商務印書館英文新讀本 卷一 布面五角 紙面四角五分 卷二 布面六角 紙面五角五分 六冊
▲訂正初級英語讀本 卷一 一元 卷二 一元五角 卷三 七角 卷四 一元二角 卷五 卷六 初二集各三角 三四集各四角
▲英文格致讀本 卷一三各七角 卷二四九角 卷五一元

▲附初級用書
▲新法英語教科書 第一冊 二角
▲新法英語課本 第一集 四角 第二集 五角
▲同上教授法 第一集 三角
▲國民英語入門 一冊 二角
▲初級英語讀音教科書 一冊 二角
▲日用英語讀本 前編 四角 後編 三角

商務印書館發行

浙江興業銀行保管庫廣告

本行用最新避火建築法造成保管庫內有美國名廠鋼製保管箱甲乙丙丁戊己六種專備顧客儲藏貴重物品管理完密取費極廉欲知詳細

中國實業銀行

本銀行額定資本…元 收足五十萬元 營業定期活期存款抵押放款…

●總理室電話中央二六五〇●營業室電話中央二六一三

爾(COLE)說．『破壞者所做的事業就是創造．一切偉大的事業都是由破壞中產生出來的』 我們既然時時存可死之心．則亦何妨『行吾心之所安．』努力去打破我們所不忍看的現狀呢． 胡越同舟而遇風．則相親如兄弟．我們同在生命船中．同過風波險惡的大洋．兄弟們呀．我們怎麼不會發生出極摯密的同情呢． 只有悲觀者是我們的同志．我現在是更確信這句話．

國外專電

▲華盛頓電(十一日到)

●魯案無進步．休士謂非兩方歡迎．不能任調停．日仍堅持．美人信雙方意見．僅微有不同．故調停可能．

國內專電

▲北京十一日電

●奉張靑(九日)復梁(士詒)電．謂悠悠之口不足慮．意頗藐視吳(佩孚)．故吳蒸(十日)又通電．謂有人敢以梁(士詒)之賣國爲是者．卽全國之公敵．末有爲民請命．敢効前驅語．意卽針對奉張．直奉間形勢極險．

●梁(士詒)接奉張靑(九日)電後．意頗壯．但兩日內長江各督連電攻擊．並國內外團體斥責電．已到二十餘起．自知實幹不下．昨閣議時．微露辭意．閣員相對默然．不說連帶．梁憤備辭呈．但尙觀望．不卽遞．徐意亦主調解．據接近當局者言．梁近日有進退維谷之勢．辭則碍奉張面子．不辭則無術自全．

●九千萬借欵．確已停頓．新銀團因新閣不孚衆望．借欵必引起華民惡感．且恐將欵項流作軍費．助長內亂．

●昨院電促周自齊速回國．

●府院託陸鮑(貴卿)赴保．請曹向吳疏通．鮑辭．

●田中玉爲魯省二千三百萬人民請命．勿借日欵贖路．院覆仍諉爲謠言．

●昨銀行公會決議謝絕交部請發第三批定期支付券．

●梁士詒左右大解體．新委人員多裹足．現出力者反爲院中舊人．梁似取不抵抗主義．

●昨江朝宗張廣建王達等到院商皖潮．決官紳合力派人往疏解．

●海部急電蔣拯．勉勸艦隊回防．並令林建章協力調解．林候欵行．

●財部總次長大齮齕．張弧憤盧學溥倚梁勢專橫．宣言這回我做好人．必取鹽稅三千萬贖魯路．復抉發該債弊害暗送各報．實行拆台．

●院覆綏遠各界．徇衆請．不更動馬福祥．聞馬原定督新．因三使各保人作罷．

●奉吳恩銘由錦送新兵二百餘到西苑．

▲香港十一日電

●孫會議．定北伐計劃．先攻贛以出長江．約正月內出發．

●陳炯明任魏邦平爲剿匪總指揮．已親率大軍赴大皇江．

華盛頓會議特電

▲路透電社特別電▼

●十日華盛頓電 海軍條約之草稿．雖祕不發表．但聞新特點之一．爲展長該約期限至一九三七年．惟此節與海軍十年休息無關．

●十一日華盛頓電 聞哈定總統擬將大會各約於大會閉幕前數日內．同時悉數提交參議院．據重要官場之意見．美國商船問題．未必在大會提議．但可在日諾瓦會議中適當討論之．關於山東之中日談判．明日可復開．此殆爲貝爾福休士斡旋之力．衆料所討論者．將包括其他問題．如雙方同意．則鐵路事屆時當可協議之．山東鹽場之處置．亦爲未了事件之一．日本欲在某種形式之中國監督下．繼續運鹽．但中國則欲依照中國他處鹽場一致辦理．

▲交大滬校無綫電▼

●華盛頓電．中日代表．以英美兩國代表之斡旋．明日續議魯案．

●魯案談判．以日代表之動議．星期三日續開談判．目的未明．據云係討論附屬問題．如沿路礦產等．但此說頗可疑．

●聞休士貝爾福以魯案不解決．於美國政治上．影響極惡．故於暗中調停．

●聞哈定總統擬於大會結束後數日內．將各項條約．一次咨送參院．

●英日代表雖擬日內回國．惟休士確保大會所定議程．必可一一討論．遠東問題．未易卽時解決．海軍條約及中國．西伯利亞案件．不能於本星期告竣．故所定議程．若須全部討論．則其他遠東問題．祇能通過議案若干．不及詳細研究．

●西伯利亞代表復要求日本撤兵．並力言以薩哈連歸還俄國之必要．

●海軍條約．除太平洋要塞細則．及辭句略須修正外．今日五大國代表團領袖會議．已決定最後形式．協定未決之點．僅屬地理範圍．日代表允接受美國草案．俟得東京來電．卽可確定．並信東京必能接受．其大體與原案相同．夏威夷除外．哥姆在內．惟關於日本以南之小島．適用此約與否．又生問題．或謂因此發展．本星期將不及開全體會議．

●白宮消息．大會各條約．將於閉會後一並提交參院．海軍條約尙未告竣．本星期未必能提交全體大會．

各國電訊

●魯案續開談判

▲美輿論對華會之失望
▲山東問題華會若不解決
▲參院必不批准四國協定

星報十日華盛頓電 中日代表團因英美代表之斡旋、繼續開議魯案、現頗希望此未決之二問題、可於大會休會前解決、美報初時傪稱華會之成績、今則四國條約、在美參院必難通過、聞哈定總統擬於華會結束後數日、卽將各項條約、一次咨送參院、預料參院中爲必不可免之奮鬭、聞伊達何州參議員波拉氏、得加利福尼州參議員約翰生氏之助、將爲條約力爭、並聞下屆國會選舉、以大會爲雙方競爭之具、亦將討論、政治專家言政府欲於下屆選舉中、在參議院得佔多數、頗爲不易、蓋因大會之無成、國內政策之不滿人意、與國會之不能有重要成績、可知將來必有一翻劇戰也、哈定擬以協約國債還美債案爲第一試探、冀得巨額之信任政府票、然後進行、今衆案已通過此案、卽將送交參院云、

●改造歐洲之新國際團體

▲定名爲中央國際集合會社
▲英法意比日各派員組織
▲資本合英金二千萬磅

十一日開恩斯電 公文載稱開恩斯會議、決定改造歐洲之國際團體、定名爲中央國際集合會社、總行設於倫敦、此機關由英國國會特別法案創立之、該法案載列英國公司法之相當條例、並許外人之執有該社股票者免繳英國所得稅、凡有關係國各設本國集合會社、以各國集合會社之代表、組成中央國際集合會社、最小資本合英金二千萬磅、由各國會社以其本國通幣分認之、中央國際集合會社之主要業務、在研究與資助歐洲改造之機會、並支配付債之擔保事宜、

十一日開恩斯電 大會已贊成組織國際集合會社、經營恢復歐洲經濟事業之計畫、並已舉定委員會草擬該計畫之詳則、及儘速組織該會社、如有建議、可報告日內瓦會議、委員會中有英法員各二人、意比日員各一人、

●開恩斯會議近訊

▲法國反對賠欵協約之表示
▲各國瓜分德國賠欵之總數

十一日倫敦電 國際經濟會議、現議改在倫敦舉行、因倫敦爲國際商業繁盛地點之故、如擇定倫敦、則列寗氏擬以俄代表之資格參與會議、

十一日開恩斯電 日本與英國殖民地、現均被邀參與日諾瓦會議、賠欵條約似已發生頓挫、今展期明日開會、以待法內閣覆文之至、聞法內閣頗反對此約、法報已露反對之論調、又聞意國願加入英法協約、協約草稿已電倫敦請內閣核奪、惟該約之目的、乃在保障法國不受德國侵迫、恐未必容意加入、該約之條欵、今雖嚴守秘密、但聞法國已切實保証不施行侵迫政策、

十日開恩斯電 據法人方面可恃消息、現議照下定辦法分派賠欵、德國共須交貨一七五〇〇〇〇〇〇〇金馬克、不列顛得一〇〇〇〇〇〇〇、意國得二四〇〇〇〇〇〇〇、比國得一二五〇〇〇〇〇〇、日本得七〇〇〇〇〇〇、法國得一二五〇〇〇〇〇〇〇、其餘協約國得二八〇〇〇〇〇〇〇、去年七月德國所繳付之一〇〇〇〇〇〇〇〇〇金馬克、比國得五一九〇〇〇〇〇〇、英國得四五〇〇〇〇〇〇〇、意國得三一〇〇〇〇〇〇〇、德國於一九二二年應付之現欵、英國得一八九〇〇〇〇〇〇、餘歸比國所有、惟英國所得之數、將以一三九〇〇〇〇〇〇金馬克貸與法國、而由法國以將來所得之德國賠欵償還、

十日巴黎電 德代表團已抵開恩斯、

●英法聯盟之暗礁

▲斐洲丹基爾問題與盟約

十一日巴黎電 英法最近所遇之障礙、爲斐洲丹基爾事、據巴黎時報開恩斯訪電、英國承認西班牙之見解、擬請法國亦承認之、英國主張將此問題載入英法盟約、此事進行頗不順利、西班牙欲將丹基爾併入西班牙屬之摩洛哥區域、而法國則謂丹基爾已不復有西班牙之勢力、刻處於特別統治之下、

●日本反對九千萬借欵

▲因中國政局尙未穩固

十一日東京電 中國擬借債欵、刻仆討論中、政府對此之態度、聞現爲中國政局不穩之說所損、目前未有決議、衆信中國如不表示實施軍事改革、及其他和平事業之更好精神、則必無優惠之決議、

●日本大隈侯死後之葬儀

▲將舉行國民葬之新禮

路透社十一日東京電 大隈侯遺骸、定一月十七日葬於城心日比野公園、並不舉行國葬、而將以非正式國民性質之新禮葬之、預料各界人士與禮者必衆、早稻田女子大學之學生、將護送靈櫬出邸、

東方通信社十一日東京電 豫定十七日在大隈侯爵私邸中舉行之告別式、得以參列者、以親戚爲限、是日告別式禮畢後、早稻田大學、擬以校葬之禮、由教職員學生等一萬數千名守護靈柩至日比谷公園國民葬禮場、又與侯爵關係較深之女子大學學生三千數百名、屆時亦擬參列、關於國民葬問題、三宅雪嶺博士曰、卽使舉行國葬、苟國民不由誠心表示哀悼之忱、則國葬亦何有權威乎、大隈侯爵爲民衆所景仰之人傑、故對於彼之逝世、實應當舉行自由公開之國民葬、俾無論爲大臣、爲勞工、皆得表示其弔意云云、

●新芬黨通過新閣員

▲伐勒拉同黨退出議會

十日倫敦電 新芬黨議會今日贊成高林士之動議、舉格里菲士氏爲總統、並贊成格里菲士氏任命內閣之動議、以高林士氏爲財政總長、杜菲氏爲外交總長、墨爾開希氏爲防務總長、伐勒拉氏之同志六十五人離議會後、該動議經全場一致通過、高林士氏勛議舉格里菲士氏爲總統時、謂愛爾蘭國儼如無長之船、今必須建設鞏固政府、以防國家流入無政府、格里菲士氏謂渠之政策、乃在使議會贊成條約之舉發生效力、並用國家之資財維持秩序、以待自由國議會之總選舉、決計接受條約權利、新芬黨議會旋宣告休會至二月十四日、

●電訊別錄

十日巴黎電 據莫斯科電稱、丹麥與勞農俄羅斯之談判業已決裂、

十日巴黎電 貝爾格拉特電稱、塞王亞力山大已與羅馬尼亞瑪麗郡主約婚、

十日約翰萊斯堡電 金礦全行罷工、受影響者二萬人、維多利亞福爾電氣廠亦罷工、惟仍有工人若干產生必要事務所需之電氣三分之一、目下主要點、似在商妥白種黑種工人之比例問題、

十日柏林電 聞克虜伯廠會同孟台爾森銀行購買英俄亞細亞公司股份甚巨、

十一日倫敦電 蘭特金礦於昨夜罷工、據罷工者宣稱、此爲白工圖免滅亡之爭鬭、惟礦務會則稱、如不更改工價及工作狀況、俾多雇黑種工人、則金礦三十九處、將有二十四處停閉、煤礦罷工、使金礦增重困難、皮爾斯暫停鑽石礦工作、其結果將令商業衰落、預料罷工風潮歷時必久、

公電

▲蕭耀南斥責梁士詒電

(其一)各報館均鑒、讀梁士詒庚日通電、不勝駭異、夫梁士詒身爲國務總理、國務院爲其直轄之機關、合觀徵庚兩電、一則曰上月二十七號日使聲稱日本讓步已極、若中國堅持卽刻贖回、惟有停止交涉、一則曰交涉方式、自有常軌、小幡公使前來賀任、係屬禮節之常、並非交涉談判、事隔兩日、其持論日本對於我國之態度、一緩一急、一兵一禮、令人莫可究詰、究竟日本對於該路實際若何、局外無從懸揣、堂堂國務總理、據國務院膺國家之宜寄、爲全國政令總匯之機關、其先後立言、不顧信用若此、而猶曰吳使歌電所指摘者、均與事實相違、不知所謂事實者、究何所指、豈梁氏個人意見、可爲事實耶、抑日使對於梁氏係先禮而後兵耶、梁氏固深知事實之眞象者、恐返躬自問、亦將無術以自解、梁電以膠濟路案關係重大、稍縱卽逝、誠爲確論、切盼凡我國人對於該路之事實、勿爲梁氏所蒙蔽、則國家幸甚、蕭耀南叩蒸、

(其二)各報館均鑒、國務院外交部徵日、徵詢收回膠濟路辦法、諒邀鑒察、當由耀南於青日電覆文曰、北京國務院外交部鈞鑒、徵電祇悉、魯案發生、國民奔走呼號、力爭國權、而魯案關係重要之膠濟路權、尤不可稍有損失、前內閣順從民意、擬定分期發行債票、贖回該路辦法、至爲妥協、何以新閣成立未及週月、遂來日人之强暴干涉、顯見應付無方、而外交卽呈紛亂之險狀、詳查魯電所述各情、迷離惝恍、莫可究詰、表面則以尊重國權爲粉飾、實際則又以鉅欵爲籌、國民代表不敢負責等語、歸咎他人、一似除借日債外、毫無辦法、猶復飾詞以政府並無成見、其誰之信、吳巡閱使歌電所指政府外交之失策、義正詞嚴、切中時弊、且指出面允日使要求、並訓令駐美各代表遵照之實據、而來電猶曰現內閣成立對於華府會議、一守前此之方針、當局諸公、返躬自責、其將何以自解、耀南一介武夫、罔識忌諱、惟以茲事體大、存亡攸關、實不敢阿諛取容、見罪國人、用敢披瀝上陳、希卽垂察等語、耀南服務桑梓、識見淺薄、原不敢越分言事、第以茲事關係國權、未便緘默、謹抒所見、敢乞明察、蕭耀南叩靑、

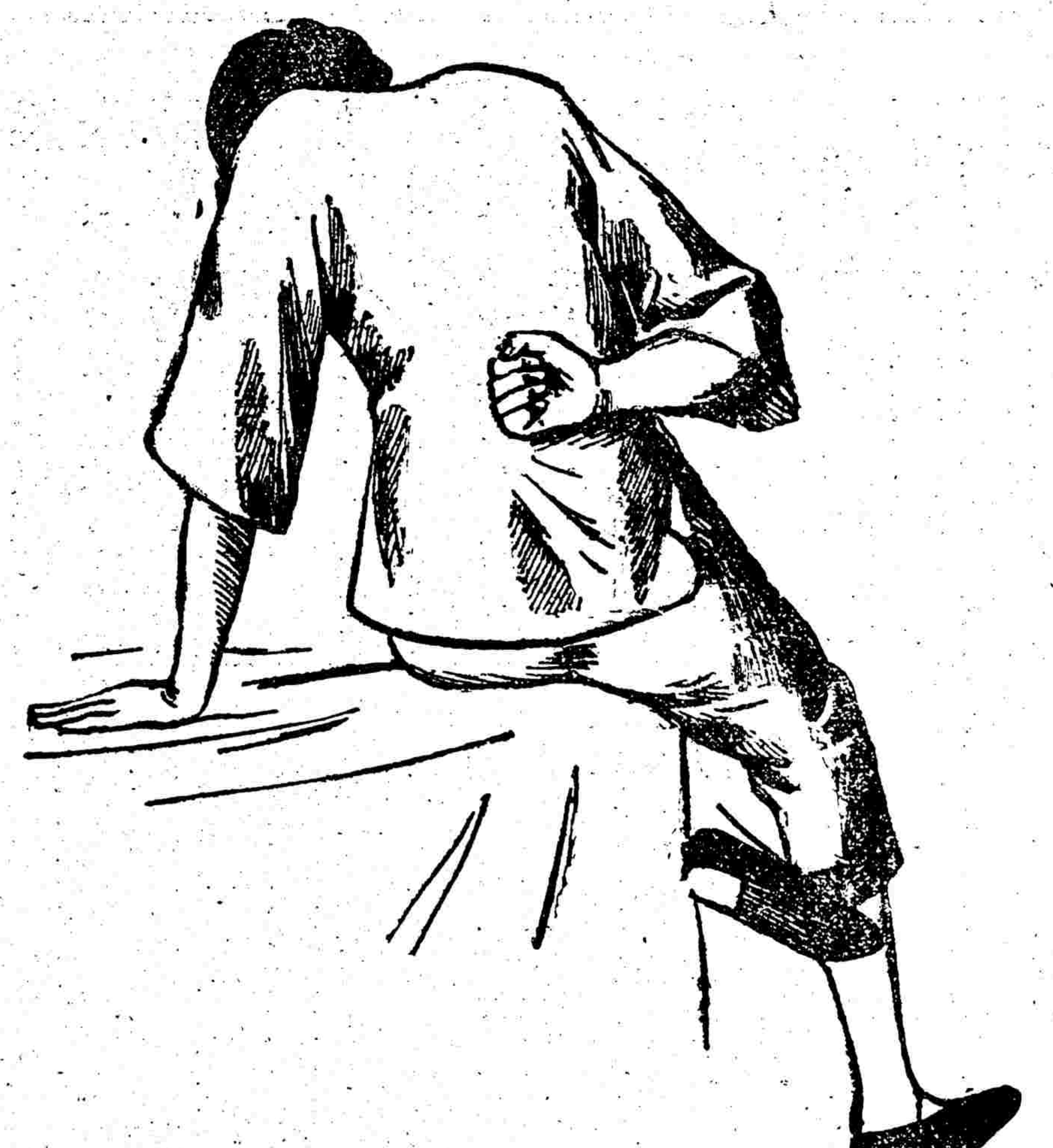

背痛

腎弱致病不一背痛乃其初步也延久較重之症起矣如膀胱蘖炎沙淋石淋風溼水腫臂筋痛腦痛大腳風小便渣滓等皆是

此丸夙著效驗信服衆多藥性和平凡男婦有腎虧症者此爲無上佳品也患者盍試之

兜安氏秘製保腎丸

品海牌香烟

全球風行

駐華英美烟公司
有限英國公司
總理

部

三炮台

為上等佛及尼埃香烟之

▲接第一張第二版▼

▲馮玉祥劉鎮華斥責梁士詒電　各報館均鑒、吾國不幸、外患迭凌、人爲刀俎、我爲魚肉、吾國人痛心疾首、不勝其恥者久矣、自魯案問題發生、全國人民悚於亡在眉睫、疾起呼號奔救、舉朝鮮之先例、警告政府、求公平之評判、訴諸友邦、蓋迫脅訂立之條件、國際間至不平等之事、稍有人心、斷難任受、歷來內閣不敢違民意、而直接交涉者在此、泰西友邦、不忍拂羣情、而棄其武力者亦在此、又以魯案中之膠濟鐵路問題而論、無端被人攫取、今迫而籌欵議贖、已屬忍痛爲之、乃梁士詒身爲內閣首揆、竟有借日債贖路、並許日本用人由其推荐之要求、是誠何心、夫膠濟鐵路之無端攫取、即世俗之綁票行爲也、綁去而使贖之、已覺太甚、乃必令借綁票者之欵以贖之、不愈出愈奇乎、且贖回以後、仍須用綁票之人、以管理之、更何說乎、三尺童子、尙知不可、堂堂內閣之首揆、豈見不及此、縱使國家困窮、籌欵爲難、借債贖路、亦斷無議借日債之硏究、既曰贖回自辦、更無仍由日人之商量餘地、觀其廣日通電、有云籌欵贖回自辦之主張、其上策固望國人之自籌、否則國內外合籌債欵、亦爲兩害取輕、要未嘗言及限於日本、即日本亦在其內可知、又曰亦非先儘日本、則是允其要求可知、抑思該路被其侵佔數年、不肯交還、今忽議貸我以欵、使我自贖、名曰借欵、直不啻賣路也、梁士詒出總首揆、他政未遑、而首先賣路、是惟恐國亡之不速、其心尙堪問乎、而猶預掩飾其媚外賣國之行爲、於廣日發出通告贖回膠濟鐵路辦法之微電、倒填日期、以留廣電辯白之地、欲蓋彌彰、肺肝如見、堂堂閣揆、若此鬼蜮伎倆、人間尙復有羞恥事乎、我全國人民、如戴此賣國元魁、何以對親善之友邦、何以對祖宗艱難締造遺留之國家、願與全國人士共起而逐之、以洗揆席之玷、若聽其於最短時間、得行其賣路之手段、則亡無日矣、迫切陳詞、佇候明教、馮玉祥劉鎭華叩蒸、

▲吳佩孚證明梁士詒賣國電　各報館均鑒、庚日通電、諒邀鑒察、據華會國民代表余日章蔣夢麟電稱、政府代表對於魯案及二十一條、堅持甚力、同時北京一方面隱派專員開始直接交涉、今晨梁士詒電告專使、接受日本借欵贖路、與中日共管之要求、北京政府、更可藉此多得日本之借欵、北京交涉之耗、已皇皇登載各國報紙、日本公言北京已接受其要求、吾人之苦心努力、全歸泡影、北京似此行爲、吾人將來無力爭主權之餘地、云云、查梁士詒賣國行爲、鐵案確鑿、適余蔣自華盛頓來電、更証明梁致專使之電、公然承認借日欵與鐵路共管兩事、則梁士詒倒填日期之微電、又焉有置喙之餘地、觀其登台甫旬日、即援引賣國有成績之曹汝霖爲市政督辦、拔茅連茹、戴鬼一車、以輔助其賣國媚外之所不及、吾中國神明華胄、錦繡河山、而容此獠、長此盜賣、寗謂有人、人心不死、即國土不亡、正義猶存、即公理尙在、存亡之機、繫於一髮、凡屬食毛踐土者、皆應與祖國誓同生死、與元惡不共戴天、**如有敢以梁士詒借日欵及共管鐵路爲是者、即其人既甘爲梁氏之謀主、即爲全國之公敵、凡我國人、當共棄之、爲民請命、敢効前驅、**吳佩孚蒸、

▲南昌華盛頓會議江西後援會電　各報館均鑒、邦家不造、國勢日蹙、外患內憂、沓來紛至、立國於均勢之下、刀俎魚肉、任人取求、政出於叢奸之門、擅位攖權、由他笑罵、溯自華會開幕以來、吾國無日不在驚濤駭浪之中、慨政府之不良、憤外侮之莫禦、集國民爲外交後援、以與列強周旋於華會之間、幸公理尙存幾希、吾國所提議者逐次漸臻勝利、膠濟鐵路一案、已有定議自贖、而帝制敗類梁士詒、公然背叛吾國民全體公意、悍然密結外國、議定不利中華民國之條約、允借日債、允用日人、與無異將吾中國土地人民、奉之於外國、是可忍孰不可忍、用將梁士詒罪惡揭出、以告國人、梁士詒本前清衣冠中一急切逐利之小人、自被攻逐後、貪緣於項城門下、攫取國家交通事業、爲營私植黨之窟、壟斷國家交通金融、爲操政賣權之具、助成帝制、國家幾致顚覆、把持財政、其誤國病民之罪、實不可逭、在安福組黨之初、正梁士詒免緝之會、安福禍國之政、在梁士詒爲國會議長之時、彼此極相利用、安福禍國、梁士詒實成其奸、此次援綁閣揆後、首將安福罪魁毅然免緝、與安福遙遙相關、此勾結私黨害國之罪其尤著者、總之梁士詒之罪惡、實無異盧杞秦檜一流、若任其仍秉國鈞、勢必舉吾二十二行省之大好河山、四萬萬同胞之生命財產、奉之於外人之手不止、是所望吾全國官商士庶、共伸天討、與梁賊誓不兩立、一面急電華會代表、不得聽受梁賊賣國訓令、堅持自贖原議、毋得稍損主權、並請總統先行罷斥梁士詒、以謝國人、倘敢再如此次廣電所稱、指民意爲流言、預爲諱過於人之地、誓合吾同胞全力以殲除之、除逕電美京中國代表堅拒梁士詒所發訓條外、敢布腹心、惟希賜教、華盛頓會議江西後援會蒸、

▲北京葉恭綽自辯電　各報館均鑒、讀吳巡閱使佳日通電、殊深詫異、查交部所擬滬寗滬長途電話辦法、係民國八年所定、並非恭綽任內經手、恭綽視事方及半月、諸務倥傯、未暇過問此事、更未由催促進行、特此聲明、以免誤會、至原電措語、未及尊重彼此人格、殊爲可惜、恕不致辯、統希鑒察、葉恭綽灰、

快信

▲杭州　國民外交大會推代表胡逸等十人、定十二日上午九時請願軍民兩長、轉電中央、明令罷免梁閣、

上海混成旅何參謀長寗波警察廳林廳長調停軍警衝突案、業已就緒、先由潘張兩師長向盧督軍疏通、次由浙紳徐溥泉等函請將巳死小工兵士、撫恤銀一千元、其互毆之兵士警察、發回主管衙門自辦、

浙省清丈田畝、迭經省議會提議、因需費太鉅停止、前由海鹽縣籌設清丈講習所爲備儲經界人才、一面由黃岩縣設立清丈局、先行試辦、迄未舉報結束、現財政廳查此案時逾五年、官經數任、究竟丈務已未就緒、現辦如何情形、嚴令黃岩縣知事、尅日詳晰呈復、

沈省長以新市場原有旂民住屋二百間、修葺無着、亟應估價變賣、即以所得地價、另購較廉地畝、移建堅固房屋若干間、俾得旂民全數遷徙、

省通志局提調喻長霖因與總纂沈曾植意見不合、聞將有更動消息、

▲南京　齊王兩長反對梁閣電發出後、謠言更甚、

直督錕昨派孫發緒張鏊五來寗謁齊督、有所接洽、

齊督近日見客極忙、日行公牘、均遲至晚間批閱、

第六區菸酒分局長張國健賄賣經理、省議員任祉森等昨電軍民兩長請派員澈查、

軍民兩署現與北京府院仍文電往來、惟齊督宣言所有梁閣亂命、決不承認、

旗民生計處長趙曾藩昨委陳寶珍傅德堪充科長、

國外要聞

華盛頓特約通信　（陸鼎揆）

▲青島收回問題▲青島公產之交還▲鐵路收回問題▲交還限期▲中日之討價還價▲付欵期限之爭持▲最後之決裂恐將不免

山東問題、自中日開始直接談判以來、會商多次、略有頭緒、茲就日來會議之結果略記如左、

當中日代表見面之第一日、中國代表、即以鐵路收回問題提出、而日本代表、亦即以東京致北京之原文相答、故第一日之會、乃有似演一齣滑稽劇、及後日本代表主張先討論青島問題、而以鐵路問題殿後、中國代表首肯、於是青島收回問題、第二日即開談判、

青島租界之退還、日本早已有言在先、故並不有何爭論、惟租界雖退回、而租界內之公產歸中國、抑歸日本、頗費爭論、即歸還矣、中國是否應償還日本以相當之酬報、抑係無償歸還、亦爲爭持之一端、當初日代表堅持此類公產、雖係德國所置、但日本係用兵力取得、則其物已歸日本、今既交還中國、中國對於日本應付代價、經多次之磋商、卒議定無償歸還、惟日本人在界內自建之日童學校、寺院、小菜場、則仍歸日本所有、其公共建築中、則保留一所、爲日本領事館之用、此外之公產、一切皆歸還中國、惟無綫電及膠滬間之海電、則俟另議、

青島收回、既無問題、於是至第十一次會議、即討論鐵路、中國代表仍將原來之要求提出、日本代表並不似前次堅持合辦、惟表示日本於凡爾賽和約中曾答應償還德國鐵路股票所有者、以五千九百萬金馬克、若今日交還中國、日本方面、須還空付還德國價金、大受損失云、中國代表、謂中國對於此筆債務、極願擔負、希望日本即根據此點、提出磋商辦法、以便討論、日代表謂尙須考慮、此第一次鐵路會議情形也、中國代表、知日本不復堅持合辦、而有贖還之望、心如釋然、故代表散席以後、即欣然色喜、而以樂觀告人也、

第二次會議時、日代表答應根據於「賣」之計畫而討論、惟謂此係代表自己之意見、至於東京政府是否贊許、尙須待覆示來、方可定奪、代表惟能獻議於本國政府云、日代表之作此言、實預伸一後脚、以便將來討論不合之時、推託於東京政府、以根本推翻現在之成議而已、償贖之計畫既定、遂着手於估價問題、日本方面之開價、爲應償德國之欵、加入年來日本投下之資本、中國方面之估價、則爲依上列之價額中減却日本管理鐵路歷來所獲之利潤、此層日本不肯答應、謂山東鐵路、日本自德國手中得之、非自中國手中得之、日本占有之後、既負管理之責任、應享營業之收益、再三磋商、日本方面不肯讓步、於是中國遂照日本之原議、

日本投下之資產、須照目下之情形作價、如舊有車輛等等、皆折價作算、惟此種作價、却須實地調查、方能着手、故此事將由雙方派委員赴膠濟路會同辦理、如作價之時、兩方有所爭持、得請第三國作公証人仲裁、

作價一端、既粗有頭緒、第二步即商量交還期限、中國提議、以最短期限辦理此事、中國方面意見、六個月內必須告竣、日代表嫌其太促、最後乃定九個月爲交還之期、如交還之手續有糾葛時、亦得請第三國爲公正人評判、

最後乃討論償欵方法、中國方面當談判開始之最初數日、即接有國內銀行界電報、請代表力爭將路贖回、國內商民、皆已備有的欵云云、又兼國內外輿論、皆以立即完全收回相責、因向日代表開口謂、中國路欵已籌足、欲向日本立即、付清、日本謂中國向日本所借之鐵路押欵、已有多項、此次亦何妨照辦、中國目下不必付現、可即以債欵作爲向日本所借之欵、而以鐵路爲抵押品、此後再分年攤還云云、中國代表謂、中國人民不願將此事拖延時日、故已籌有足數、存在銀行、日本之所提議、中國不能接受、日代表言中國政府對於日本方面、懲前未還之公債、不下數千萬、中國既然有錢、爲何不將此債先還云云、

中國方面急欲將鐵路問題、弄一結束、見日本不贊成立剏付欵、遂自己讓步、願攤作三年分期付還、日代表則欲定期限爲二十年、至後二十年爭論多次、日代表讓至十五年、中國則讓至五年、但兩方面之討價、猶相去太遠、未能有何結果、此則爲昨日會議之情形也、

在此長期年限之中、鐵路之爲其抵當品、自不必說、據聞除此以外、日本並要挾中國須繼續任用日本工程師、車務總管等、與滬寗路一樣辦法、是則名爲完全歸還、實即合辦、其相差僅一間而已、因此今日有談判決裂之謠、此最後之難關、恐未必能輕易過去也、

自償欵年限之爭論既起、在華盛頓之中國國民代表及學生等、即開會反對此種辦法、要求中國代表立即停止談判、提出大會公決、但施顧王三代表、尙游移不決耳、

各國答辯中國十大原則

▲大會公報之紀錄

世界新聞社云、華會中國代表團於一九二一年十一月十六日在遠東委員會提出中國十大原則、同月十九日遠東委員會開會、由各國代表領袖發表對於中國提案之答復、茲據大會公報譯述是日經過如左、

十一月十九日大會公報

太平洋遠東問題委員會今日上午十一時在全美會館科爾布司廳開第二次會、除日本幣原男爵法國傑塞朗大使意國茂達若外、各國全權代表均到、

加藤男爵代表日本發言如下、

一——本日本代表以爲中國目前之困難、其關於內部情形者、不減於外界之關係、吾人切望中國早日恢復和平秩序、但不願爲可以解作干涉中國內政之一切行動、吾人以爲本大會所能爲者、不過調整中國之對外關係、而其國內時局、則由中國人自解決之

二——日本代表願對中國代表及大會全體聲明、日本極願與中國訂最愉快之交誼、於中國之正當合法希望、極願盡力有所貢獻、助其實現、吾人絕不挾在中國開拓土地之任何政策、吾人無條件保留遵守在華開放門戶與均等機會主義、日本特別倚賴中國供給日本所需之必要原料與食品、吾人從中國購買此等原料時、與一切吾人對華貿易關係相同、並不要求任何特別權利、而歡迎與各國爲公平正大之競爭、至於撤除治外法權問題、殆爲中國代表所提最重大問題之一、日本擬與他國代表協同訂定公允滿意之辦法、

吾人之蒞斯大會、非爲增進吾人之私利、乃欲與關係各國合作、以達保證遠東和平及國際友睦之目的、

三——日本代表諒解大會之主要目的、在確立共同一致之政策與原則、與參加大會各國將來行動之指導、吾人對於大會所提議之任何問題、固願加以解釋或討論、但若詳細審查無數瑣細事件、致討論成無謂之延長、則將引爲遺憾、

嘉的爾君代表比利時發言如下、

比利時所以考量遠東各問題之精神、余請略述一二、比利時對於美國國務卿於本委員會第一次開會時所發表之高尙心理、極表同情、至於中國問題、吾國與中國保有重要交誼、已歷多年、參加彼之鐵路建築、於中國天產之發展、多所貢獻、并在中國設有工業上經濟上之重要企業、余曾居中土二十五年、目覩中國之進步、與其所以消弭國內危機之狀況、深信其前途方興未艾、凡大會採用之方法、所以保證中國之領土完整並助其排除現時之困難者、比利時無不樂於贊成、比利時相信予中國政府以贊成、乃中國進步之必要條件、亦爲適用大會所決關於中國之一切方法之必要條件、比利時無保留贊成開放門戶政策、願望各國之工商業皆眞正均等參加於中國富源之開發、使中國人民與一切人類皆獲大益、聞中國代表宣言、中國願開放全國、實行商業自由之政策、洵堪滿意、苟非各國人民一律取得發展經濟利益之必要權利、則此商業自由政策、將不得完全效果、比利時顧與關係各國一致、對於中國關稅、允許爲公允之增加、並願與各國一致、一俟中國所擔任之工作完竣、擔保司法制度得正當處理時、即願逐漸放棄其領事裁判權、　（未完）

國內要聞

吳佩孚對梁閣愈逼愈緊

▲質問赦免令係何用意
▲梁氏派人向關外請示
▲各閣員已呈零落景象

吳佩孚發出歌電、攻擊梁士詒、日來外間遂有內閣預備辭職之說、此雖近於推測、不能據以爲實、然吳氏此電、對於梁內閣前途、實有重大之影響、現聞梁氏巳派人赴奉天方面請示、張使之態度何如、刻下尙不可知、惟去洛陽方面疏通之密使、聞已有消息回復、大約不甚得手、無轉圜之餘地、吳氏歌電、文字雖爲外交問題而發、然個中原因、尙不只此、蓋此次梁氏登台、純爲關外一手提拔、保定方面、事前即有微言、徒以礙於情面、不便當場作梗、而元旦免赦令、梁氏雖借可博一方面之歡心、然蜂蠆有毒、豈曹吳所能堪此、故赦免令下、曹氏即倉卒出京、吳氏索欵之電即至、歌電亦隨之而發、又有廣電直致政府、質問此次明令赦免安福黨徒係何用意、一步緊逼一步、則曹吳對于梁閣之態度可知、且目下閣員中、教育一席、黃炎培已堅決不就、海外兩長又先後提出辭職、一齣熱鬧戲、已頓呈零落之景象矣、

梁士詒無可辯飾

▲發表一篇空洞的宣言
▲借日欵贖路不加辯正

此次梁閣致命之傷、係于外交、據聞當梁氏未上台時、曾對日本駐京記者、有一篇談話、其內容似卽三號大阪朝日新聞所記者、論者謂朝日新聞若毫無根據、當不至於憑空造謠、今旣鬧得滿城風雨、爲梁閣計、當然應發表一篇正式宣言、對於外間所有誤會之點逐細辯正、方是正辦、乃此項宣言、遲之又久、始於昨日某報上披露、吾人不免吃驚、因此宣言之內容、僅對外發表普通抽象之宣言、對於日來受攻最烈之魯案中膠濟路借日欵一層、並未有具體的之糾正、梁閣果屬受誣、何妨光明正大、逐細加以斥駁、而乃空空洞洞、不知其用意之何屬、令人愈墮入五里霧中、茲姑將宣言列左、

我國與各國邦交、近年均極敦睦、自民國肇建、國體變更、國民之學問見識、亦隨國體之轉移而與時增進、故對於新文化則欲其灌輸以增益固有之智識、對於經濟則冀其中外流動以開濬未闢之富源、此實東西洋接近之階梯、而無形中足以聯絡邦交於無窮者也、至於此次華府開會、其主旨在維持太平洋及遠東之永久和平、我中華民國位於太平洋之上、關係尤重、其對於該會議所願望者、在恢復獨立國家固有之主權、享有國際平等公正之地位、與列强友誼協作、解除國際間之歧向、及防止將來之紛爭而已、中國希望與已有關係之各種重要問題、皆應在華會解決、關於東三省問題之中國地位、新內閣完全贊成中國代表團在華府之宣言、至各種懸案凡曾有不良之影響於邦交者、以公正的辦法解決之、至於中國國內情形、現仍在過渡時代、務期從速整理、以期適合於新潮流、以中國人民之天才、益以四千年之閱歷、證諸往事、足以制勝一切艱鉅、中國政府及人民、倘非因顧慮外侮、而減少其能力、正苟脫離現在主權之限制、則中國不難建設强有力之統一國家、造福於世界、新內閣明知現境之維艱、但非無法以制勝者也、中華民國十一年一月七日國務總理梁士詒署名、

道篇文章是七號發表的、是距大阪朝日新聞紀載之後四天發表的、是距吳子玉歌電之後兩天發表的、是與國務院廣電同日發表的、而空洞乃如是、怪哉

洛陽會議與時局

吳子玉氏對與解決時局之預備、在武昌會議未開幕以前、先在洛陽開一軍事會議、並聲明無論何人出言統一、不經與會洛陽之各省同意後、不得爲有效、更聲明嗣後一切政府借債、不經與會各省同意、亦不承認發生効力、至其他之細節目、則須武昌會議解決、苟大局上無何項之劇變、則吳當於舊年後之正月中旬赴漢、籌備一切、更有一說、謂洛陽會議終了後、吳當赴保定、參與保定方面之會議云、

列強致書外部勸我裁兵

▲外部已電徵各高級軍官意見

各國勸告中國裁兵之說、已誌前報、昨經探查、確有其事、聞該項勸告、係美國所發起、經英法日三國之贊同、聯名具書、於本月五日送至外交部、首述中國陸軍達一百二十餘萬之多、爲世界各國之冠、比年內亂頻仍、財政蹶乏、皆由於此、亟宜從事裁減、以杜將來危害、而爲治理之初基、末後並云各國此舉、實本友誼上之好意、並非干涉中國內政、希爲鑒察云、該勸告書到部後、顏惠慶以案關全國軍政、不便率爾答復、連日與梁士詒協商、結果決先通電各省巡閱使督軍各特別區都統暨各師旅長等、悉心孜量、擬具確切辦法、報由中央核定之後、再對上列勸告各國表示意見、並附此項通電業由部主稿發出云、

新內閣唯一之理財策

▲九千萬借欵仍多阻礙
▲官硝局借欵秘密進行
▲李士偉赴津籌借小債
▲各路局擔任解欵仍未到

使團方面、對於梁內閣經營之九千萬借欵、於七日午前在英使館有所討論、據一說、謂英使主張稍待考慮、言外似有拒絕之意、其他之法日公使等、亦贊取一致態度、遂無結果而散、此日人傳布之消息也、又一說、謂梁與財長張弧、對於此項借欵、現在仍進行不息、期在必成、但使團對於鹽債發行、亦不無討論、以鹽稅各省截留者甚多、須中國政府有切實保証、使各省不得截留、維持信用、則外人對於承銷一層、方能決定、若空空倚賴鹽餘、而對於鹽餘無切實擔保、實不易辦到云、

與九千萬借欵同時喧傳者、有硝石借欵、昨據一種消息、謂財政某當局、近秘密與日人接洽、以全國官硝廠、抵借日欵一百五十萬元、條件極爲嚴酷、僅交現欵五十萬元、其餘一百萬元、係交一種日本債票、另行抵押五十萬、日內即將簽字、按此種借欵、如果成立、預扣利息約二十九萬之多、即使其餘不飽私囊、悉數歸於正用、實得亦不過七十一萬、然繼此以往、國家却又擔負一百五十萬元之外債額、且硝石爲製造軍火之必需品、一因債權上關係、歸入外人掌握、軍火亦將受影響、不知國人對此項借欵、將生若何感想也、

又陰曆年關之中央支出、綜計軍警行政各費、在二千五百餘萬、其中除去積欠外、必需之開支、亦在一千二百五十餘萬、新內閣對此、極爲躊躇、內國銀行雖小有活動、但無濟於事、聞梁已特囑前財政總長李士偉赴津、再與某方面進行一筆債欵、以度年關、聞係以某宗稅欵收入作抵押品、若能成立、當可勉度一切難關矣、

又據一消息云、政府現以財政支絀、惟望各路解欵拯注、已一再電催、嗣接各路電覆、津浦允解五十萬、京奉允解十六萬、京漢允解五萬、京綏允解五萬、惟報解多日、迄今尚未解到、政府昨又有電致各路、急催速解云、

北京教職員聯席會議記

▲經費已發兩月
▲決定一律上課

九日下午三時、國立八校職員代表、在美術學校開臨時會議、首由主席尹炎武報告校務討論會來函、並言同人前次會議決定之第一條、十一十二兩月經費、業已發出、惟第二第三兩條、校長團尚在進行之中、同人應如何決定、希大衆討論、僉以十一十二兩月經費既已發出、十日開學之期、應即如期辦理、惟舊歷年關(即一月二十五日)必須發出一個半月經費、否則春節後之開學、同人不能負責、於是決定十日八校同時開學、並即兩覆校務討論會、申明此旨、旋由某君提議四項、(一)增加關稅後、前內閣業已決定追加八校費經十萬元、此事應催校長進行、(二)庚子賠欵、各國均已有退還半數消息、此欵應全作爲教育經費、(三)交通附加稅、自去歲八月經費繼續徵收後、雖暫時作爲賑欵、應設法永遠繼續、以爲敎育經費、(四)所得稅十年度所徵收之總額、應請政府明白宣布、將應撥之成、撥歸敎育費經、以上四條、決定先由各代表詳細調查，並定十日上午約齊往訪蔡校長、徵詢一切、俟下次開會再議、並定下星期三(十八日)上午十時再開會議、討論一切、已四時半遂散會、

醞釀中市政督辦之索隱

▲陸宗輿之沉機觀變
▲高凌霨之左右爲難
▲市民運動實行自治

新年中閧傳陸宗輿將督辦京都市政公所之消息、日來已稍沉寂、似此議業經打消、其實某某方面仍爲陸氏暗中進行、一方利用新聞、託言此次風潮係高凌霨欲兼督辦、故授意市民團體反對陸氏、藉使高氏遠嫌引避、他方更設法派人疏通、以引起各團體之互相疑嫉、以待時機、設使曹汝霖氏平穩到任、全國各公私團體不爲激烈之反對、則陸氏之督辦市政、必將以迅電不及掩耳之手段、發表到任、目下高氏對於京師京兆各市民團體之請求自治呈文、不與批答、幷代表亦拒而不見、頗有左右爲難之勢、惟市民方面、則以市政由政府代辦、甚爲危險、且以潮流所趨、自治實爲不可緩之舉、故連日集議決定三項辦法、(一)發布市民宣言、以引起各界之注意、(二)請求政府即日頒布細則、定期實行自治、(三)定期發起市民會議、聞此項宣言業經發表云、

各路局長處長之大更迭

聞於吏勛官員、聞交通部所屬各路局長處長、昨已發表一大批、採誌如下、

津浦局長徐世章升任幣制局總裁、其遺缺派吳毓麟接充、(即外傳之吳秋舫北洋工廠督辦)至浦信鐵路督辦、則仍由徐氏兼充、京漢路局長俞人鳳辭職、懋留不動、副局長何瑞璋、調充株欽路局長、遞遺之缺、調京綏副局長水鈞韶同任、材料處長派前次京綏局鬧新風潮之李懋勛充任、總務處長派孫遜元任、會計副處長趙景達調充中東路會計處長、遞遺之缺、即以出納課長李梯雲坐升、京綏路局長派李德萱調充、(原係株萍局長)暫領局長之沈琪、本係技監原職、仍派滄石工程處長、京綏副局長派趙世瑄調充、(原係株欽局長)會計處長派顧宗林接充、並添一副處長、即以出納課長王延煦坐升、至滬寧兼滬杭甬局長任傳榜、本有更動消息、嗣因任氏兼程來京運動、並托浙督署參謀長范毓靈、轉懇浙督盧永祥專電力保、得以蟬聯、株萍路局長唐德萱已調京、即派交通傳習所教務主任黃標充任云、

俄國兩代表謁晤顏外長

▲勞農代表與中東路
▲赤塔代表之小交涉

新來京之俄國勞農政府代表拍依開夫、於九日上午十時赴外交部訪晤顏外長、關於中東路問題有所接洽、惟並未談及中俄間他種問題、

又赤塔駐京代表阿格賴夫氏於九日下午六時、往訪顏外長、聞因東三省前曾解京假造鈔票之俄人兩名、歸司法機關辦理、赤塔代表認該兩俄人並無罪據、應請釋放、大約仍由外交部轉司法部核辦云、

姜桂題之病勢沉重

姜桂題上將、年逾八十、素日精神、甚是矍鑠、元旦日擬晉府覲賀、不意甫出府門、遽爾不支、由是飲食漸減、延協和醫院醫生診治、尚未痊愈、近日漸見沉重、元首以姜氏爲北洋名宿、交誼素篤、曾派公府醫官往視、仍無起色、聞姜氏服官多年、並未納妾、公子四人中、長次均任重要軍職云、

南京特約通訊　(守恒)

▲南高畢業同學會之新氣象

南高畢業生、服務社會、久爲各省人士所信仰、各地面聘者、絡繹不絕、有一人而數處爭聘者、有以重金爭聘而不顧前往者、探其故、實由該校畢業生精神、活動而有生氣、故青年學子、極爲歡迎、查該校前後畢業生爲國文、體育、理化、教育、英文、農工、商八科、六十五級、合計有四百一十三人之譜、前後畢業生分佈地點、有十六省、據最近調查、江蘇二百十五人、江西二十五人、浙江七十四人、湖南十五人、廣東七人、山西二人、廣西一人、河南三人、安徽二十九人、直隷五人、貴州三人、至所任職務、在各省任中等學校校長者八人、中等學校教務長者二十六人、中等學校管理員者、二十五人、任中等學校級任者二十一人、中等學校敎職員者一百十六人、師範學校敎職員者七十五人、任高等學校任事者二十八人、實業學校任事者五人、在農工商三界佔重要位置者五十一人、國內升學者十一人、國外留學者六人、

南高畢業同學會之組織、分總務、出版、調查、招待、介紹、建築六部、各部設主任幹事一人、在寧八十四人、均爲駐寧幹事、該會發達、得主任幹事贊助之力居多、會中出版一部、月出彙刊一冊、以校中最近狀况與會員消息通告全體同學、至就往來函件、自成立以來、迄今不過五月、已達一千七百三十餘件、前會特製銀杯一、贈與英文演說競爭會之第一名者、并贈紀念於江蘇省敎育會演說競爭會之得第一名者、競爭結果、旗爲俟曜所得、銀杯爲呂寶清所得、按照會章、六人以上即可組織分會、現總會成立方五月、分會成立者、已有八處、如上海、南通、蘇州、徐州、揚州、蕪湖、合肥、廈門等、早已組織就緒、各分會與駐寧會員合計、約有二百餘人之譜云、

該核畢業同學會、本擬年底舉行駐寧幹事聚餐、因校中一月四日舉行立礎典禮、故會務會議決定乘美國哥倫比亞大學教育史教授孟祿博士、來寧參與圖書館體育館及中二院立礎紀念典禮之便、開一歡迎會、是日下午六時、畢業生到者四十餘人、先由主席蔣希曾報告開會宗旨、略謂本校畢業生對於中國改造之影響、與中西學術之溝通、關係甚大、責任亦其重、惟希望將來後備兵之逐漸增加云云、旋由郭校長起立云、今日與諸君相聚一堂、欣慰異常、但校董中黃沈二先生其愉快更莫可言喻、因本校倡辦、黃沈二先生之力居多、故其希望更爲宏大而密切、畢業生組織此會、僅數月耳、各種事業之進行、已蒸蒸日上、將來十年二十年後、其成績更斐然可觀云、次吳德彰君操英語致歡迎孟祿博士辭、直至深晚始盡歡而散、

皖議會召集之難題

▲雙方各走極端

省議會召集開會一節、許省長主張須俟選舉訴訟終了後、議員方面、則主張自由召集、其間經徐渭賢等、幾次調停、依然無效、日來議員自由召集聲浪、愈唱愈高、昨並在議員公寓開緊急會議、於是皖仲舒彬如等、列發宣言、力助議員、而旅京津同鄉江朝宗等、則電省城各機關、阻止召集、學生暨公團亦謂省長、力斥召集之非、雙方各走極端、許世英無法對付、許不得已電請中央、核示遵行、頃得院部覆電、大致以召集省議會、乃省署職權、省長召集議員、必依法律爲根據、既據游民團迫召集、應令警務處設法防止云云、省長雖接此電、未知如何辦理也、

陝教士毆斃學生之駭聞

▲學生因爭外交而遭毆斃

陝西省城各校因爭外交問題罷課、基督敎聖公會所辦之樂道中學學生亦要求加入、但敎士堅持不允、學生爭論、有邵敎士者當將爲首李姓小學生(年十六歲)剝去衣服、捆在院內柱子上、用皮鞭慘打、該生旋哭旋喊道、「我固然到你們洋人處念書、但是我總是中國人、國要亡了、都不許我們愛嗎、」邵愈怒、該生更破口痛罵、邵很命亂打、不半小時、該生即閉目不語、邵始大恐、抬至廣仁醫院、未及診治、即已斷氣、我國官廳亦有所聞、惟省長劉鎮華置之不理、而敎育廳長沙明遠且親向邵謝罪、說小學生無知、應該挨打、此訊傳出後、農商各界大憤、一傳十十傳百、排外揭帖、在在皆是、高陵且有已殺二敎士之謠傳、劉鎮華復派兵解散東關農人大會、因該會欲與李報仇之故、官廳及各界對於此事、若不予以援助、恐將激起人民暴動也、

國內外國民之外交運動

▲第一屆議員贊助吳佩孚歌電
▲留日學生總會電請表示異相
▲旅美留學生舉行示威運動

▲北京　九日第一屆國會議員、因前次太平洋會議商榷會、所推赴滬代表王紹鏊回京、在椿樹上頭條二十四號開會報告、謂府會議成績不良、實因法律失效、國內不能統一所致、當經議決、加派代表赴滬、再與國民外交大會協商挽救之法、當時並有某君提議、此次吳佩孚歌電、主張嚴正、切中時弊、國會同人、宜亟覆電贊成、一面推舉代表赴洛、與吳使接洽表示意見、並一面通電全國、內容略謂帝孽復活、綱紀蕩然、今猶媚外喪權、罪等賣國、將使燦爛之民治國家淪於萬劫不復之地、不得不喚起國人、一致拼絕云、當經一致拍掌贊成、推定余紹琴邵瑞彭王紹鏊三君起草、定於三日內發出云云、

▲東京　留日中國學生總會電政府云、日報載魯案將在北京交涉、已經雙方同意、我等對於倒行逆施之舉動、誓不承認、請速示真相、以釋羣疑云、

▲美國　擅香山電訊、本年元旦日、旅美留學生、在某公園齊集、結隊乘自動車六七輛、直赴駐美公使署要求謁見代表、施王未見、顧代表出見、各學生發言、反對直交、辭色俱厲、顧使答復、順從民意、力爭外交、始各散去、次日(二日)該學生等、復乘自動車數輛、懸樹反對直交旗幟、在太議會場繞繞、高聲揚言反對直交、誓死不承認、觀者均爲動容云、

浙江國民外交大會請願裁兵

▲盧督宣稱胸中已有成竹

浙江國民外交大會於七日下午三時、在省教育會開代表會議、公推童一心爲主席、決議通電反對梁內閣借日欵贖回膠濟鐵路、並繼續舉行裁兵請願、更用文字宣傳、促進一般國民覺悟、遂於次日下午由代表阮性存童一心許議章葉適今魏瑞芝朱敏等六人向督署請願、盧督即行接見、首由阮代表詢問督軍對於裁兵諒定有辦法、請早日宣布、以安民心、盧督謂裁兵一事、胸中已有成竹、先宜處置軍官、而後處置兵卒、使兩者不失業而後可收裁兵之效、軍官自以送入學校及兼支新水爲宜、兵卒則以寓工爲宜、現在漸行準備、將來或可見諸事實、次童代表發言、略謂裁兵非難、裁兵而能各得其所則難、兵一日不裁、則國是一日不能解決、變消費階級而爲生產階級、實爲切要之問題、今督軍所定辦法、在人民方面固可稍慰、得早日見諸事實、尤爲切望、

伍博士對華會之宣言(續)

▲鼓吹各國承認南方政府
▲中國統一果因此實現耶

猶憶當杜威大將佔領斐列濱羣島後、余料該島將爲美國領土、即獻議於海約翰氏與美國其他政治家、謂欲保該島之安全、必須將門羅主義推廣至太平洋、但當時以余之建議爲太早計、今日則時機已至、余以爲此問題應受嚴重之考慮矣、

試披地圖、太平洋內有屬於各國之島嶼、而沿岸四周、則各大國相望而立、此項地理上關係之事實、可證明各國保持其現在分領之區域、維持其現狀、實爲公共之利益、而於中國尤關重要、海約翰氏曾云、「世界和平、繫於中國、凡明未來中國之社會政治經濟宗教等情形者、即握此後五百年間世界政治之鑰矣、」識見遠大如此、誠不愧美國之大政治家也、

就海約翰氏之言爲依據、余以爲華盛頓會議之成敗、全視其如何處置中國問題以爲衡、苟與會之各國代表皆挾一開誠布公之心理而來、決意以公平無偏之精神、考慮各項問題、以謀永弭戰禍、則大會之目的、庶幾可達、反是而使各代表懷挾私見、各爲自國謀利益、不顧他國之權利、則會議之偉大期望、恐難實現、

一九一一年中國大革命以及推翻清室改建共和之歷史、非短篇所能縷述、惟自共和肇造以來、中國之政局、實迄今爲頑舊之官僚軍閥所把持、致成今日之悲境、此則不可不知、故謂中國不適用於共和制度、缺乏所需要之合格人才、以舉共和政體之實、是則誘侮吾中國人民之尤者、今日中國政局、全在舊黨之手、乃彰彰之事實、凡手創民國之人、與夫深信共和政制爲革新中國之良法者、始終未得執政之機會也、

本政府由手造中華民國之孫逸仙氏爲領袖、主持一切、輔以同志、均屬富於進取精神而有經驗之人物、政府暫設於廣州、以謀收回北京之政權、并恢復中國之應有正當地位、　(未完)

魯省近聞紀要

▲葉春墀之運動議長　前山東公立商業專門學校校長葉墀、日本長崎商業學校畢業、久充商校校長、有親日聲、上年辭校長職、赴青島膺日本信託公司之延聘、充當經理、月薪四百元、此次省會改選、即有日本收買議員之謠傳、然未徵實、日前葉春墀由青島返濟、挾有大宗金鈔、收買議員、先從個人接近者着手、有王某者、有此屆議員之優秀份子、且爲商校畢業學生，復有莊某亦此屆議員之强健者、係商校交通科畢業、葉遂示意於二人、每人以五千元餌之、王莊兩議員均婉詞拒絕、本省各報皆連日披露其事、學生聯合會既悉其內容、遂於六日開緊急會議、擬發宣言書、加以警告、按葉爲本省日照縣人、與安鵬東爲同鄉、安爲官府派謝一臣之參謀、羣謂葉之行爲、均安鵬東之作用云、

▲溥益糖廠之開幕　濟南東北鄉、距城八九里爲黃台橋、新建溥益糖廠、規模宏大、資本雄厚、約二百餘萬、聞有日本人股、日前行開幕禮、一時重要職員如錢能訓屈映光、均由京津來濟、按製糖之原料、用甛菜蘿蔔、廠之附近、農民自由栽種、由廠中收買、較種植穀類、所獲利益爲厚、所用機器爲最新式、機器廠頗寬闊、由東一端將蘿蔔裝入機中、經一度輪轉、而成蘿蔔片、再度輪轉、而成蘿蔔絲、遞轉遞變、漸成糖汁糖塊、氣味較甘蔗糖稍遜、開幕時、省城長官如何椿江田中玉高審廳長張志高檢廳長梅光羲軍政學商各界要人均蒞會、頗極一時之盛、

▲四縣災民之請願　濱縣利津海豐霑化四縣、水災綦重、七日見有大隊災民、由西關外館驛街進迎仙橋、約兩千餘人、衣服襤褸、面有飢色、手執小白旗、上書某縣災民請求急賑、又書某縣災民請求堵口、由西關大街進城赴省公署、呈遞請願書、其總代表爲利津勸學所長任道遠、復向濟南總商會商埠商會請願、並散布一種傳單、其大意含有催促河工借欵速成意思、八日晨又見大隊災民進城、聞向省議會請願、是日下午兩點、正值議會開茶話會、討論反對梁內閣借欵贖路問題、並復向災賑公會請願、並向歷城縣公署警察廳請願、先是由兼省長恐災民有妨社會秩序、曾諭令警廳維持災民生活現狀、第三屆議員李汝枚、極意迎合田督意旨、促成河工借欵、暗中由賑災公會領賑欵三千元、運動四縣災災民來濟、請求急賑、藉以威嚇反對河工借欵之議員、河工借欵成功後、即可從中挪用巨欵、兜買議長、議員之黑幕、眞無奇不有矣、

杭州通信

▲浙人反對梁閣之通電　浙江國民外交大會、議決反對梁內閣、借日債贖回膠濟路、當推阮性存童一心等起草電稿如下、各省法團均鑒、本會宥日通電、膠濟鐵路、由國民備欵贖回、實以杜政府濫借外債之源、絕日人經濟侵略之害、不圖梁士詒組閣甫成、陰謀暴露、魯案許以在京直接交涉、膠濟鐵路、允借日欵贖回、賣國媚外、莫此爲甚、喪心病狂、一至于此、又復赦免安福、任用曹陸、弁髦法律、重禍重生、羣小用事、國亡無日、倒行逆施、顯與民意宣戰、開門揖盜、蓋將主權拍賣、本會蒿目時艱、恐懼將來、去奸安國、責無旁貸、務希一致聲討、請求罷免、并聯電駐京各使館銀行團、否認秘密借欵、暨私締條約、庶幾妖魔無所遁形、國脈賴以維持、凡我國民、急起圖之、

▲委查女蠶所之廳令　實業廳訓令技術員宋鏡褱云、案奉省長公署訓令內開、案准省議會咨送丁議員夙元等、提出質問省立女子蠶業講習所貪賄舞弊事項、請如期答復等因到署、查質問書所指各節、有關欵項出入、及該所進行、自應由廳逐一秉公查復、以憑核辦等因奉此、合行令仰該員、即便按照質問書所指各節、確切查明、據實呈復、以憑核轉、毋稍含混、

常州通信

▲籌備開竣車站河道　本邑火車貨物往來、全藉附近車站河道轉運、近因該河年久失開、淤塞過甚、商家均稱不便、水利研究會以職責攸關、從事籌備開竣先行派員調查淤塞情形、再定辦法云、

蕪湖通信

▲日領事館之設立　蕪湖設立日本領事館一節、喧傳已久、自領事官草政吉抵蕪後、即勘擇館址、苦無相當房屋、未能進行、聞已租定南岸和記堆棧房屋、每月租金三百餘元、業於五日由東明旅館遷入新屋矣、

命令

一月十日大總統令　李紹臣晉給二等大綬寶光嘉禾章般恭先給予二等寶光嘉禾章楊瑞文給予三等寶光嘉禾章周繼宗張肇恩均給予三等嘉禾章倪金鏞李文勝吳文勝均給予四等嘉禾章郭同仁靳清松均晉給四等嘉禾章此令

人心日壞…[illegible]…本上應徵籍全文分類印章彙訂成譜句句實效字字金針俾覽者有所戒懼於善書及印譜中皆別開生面…[illegible]…有未可限量者如欲購訂請函致永嘉城內鐵井欄葉懷古齋接洽即行寄上決不有誤每部裝訂四冊計取大洋二元如作善舉印送定購十部以上者減半收紙…[illegible]…印色費大洋一元恐未週知特此廣告　介紹人　黃羣　劉項宣　莊以臨　張烈　同啓

海外中華匯業銀行廣告
…業務國內通匯地點北京天津青島漢口南京濟南九江福州廈門汕頭奉天長春大連等處國外通匯地點倫敦紐約香港新加坡孟買東京京都大阪神戶橫濱長崎名古屋門司小樽函館朝鮮京城等處各界賜顧請駕臨江西路四十一號接洽可也　電話　經理室中央一千九百四十六　營業室中央一千九百四十一

控脫拿

Dr. RICHTER'S CONTRALUESIN

◀德國醫學博士李希特氏新發明!▶

梅毒聖藥

歐戰中新發明

金與汞的製品空前絕後的梅毒聖藥「一盒斷根」肌肉注射備便異常向來治梅毒的藥有一個普通的毛病就是（一）不能完全斷根（二）到第三期即無能爲力此

注射簡便人人可用

「控脫拿」乃用金子製或其功力遠勝從前一切著名梅毒藥且有德國著名梅毒專家烏拉氏證書爲證此藥戰後新到中國現歸本公司獨家發行每盒八針售洋十六元

江逢治化學製藥公司啓

上海四川路二百三十四號

服人中寶八瓶治愈四年沉疴

太和大藥房主人大鑒茲者鄙人體素弱加之六年間在漢口染病三月之久病後不慎調理竟成嘈症日間尙可支持至夜即不能安枕遍身骨痛多汗心神怔忡如此約有四載醫藥無效鄙人自知久藥非良策因又改投補品亦復徒然延至今春病勢亦未增減於七月下旬敍友石君文瑞由漢至敍舍詢及病情囑服貴藥房發明之人中寶爲合宜鄙人當託其代購二瓶後蒙在鎭江寄來大號人中寶半打即照單調服幾至幾日身體果覺鬆爽洞又繼服未及一月則所有各症均已驅除淨盡近日精神强壯胃亦和復鄙人深感貴藥房製藥之精良救我四年餘之沉疴功效之鉅眞名稱其實也特具寸箋聊申敬謝祈將原函登諸報章而揚功績順此即頌大安 花雨軒謹頓首 通訊處高郵北門外大街柏家巷北首公相昌碾坊轉交

人中寶每大瓶洋二元每小瓶洋一元二角

發行所上海四馬路太和大藥房

咳嗽

近日天時燥烈寒暖不時衣服飲食偶一不愼寒邪即入肺竅發生傷風咳嗽在初起時本非重要之症然亦宜急行療治如淸潔飲食謹愼寒暖是爲不藥自療法如有咳嗽可服五洲藥房之傷風和解藥（每瓶三角半）傷風甚重呼吸急促可服助肺呼吸香膠（每盒二元）即能通肺氣止咳嗽立即痊愈尤有告者一患傷風肺部已經受病切忌房事設或不愼則陽氣宣泄病必加重久咳咯血癆瘵等症起於此者爲多藥房本慈善事業一得之愚敢告於社會望世之青年男女勿貪一時肉慾而造成悲慘之病狀爲幸

上海四馬路棋盤街轉角五洲大藥房謹啓

迭次試驗 確有靈效 白濁藥水

此爲本醫院陳彼得醫生所最近發明之白濁注射藥水歷在本醫院白濁科試驗多次收效極其偉大初起白濁一瓶即愈久者四五瓶可愈陳醫生因念本外埠諸君患斯症者不便親來就診起見特裝瓶發行定價大洋三元注射器一併在內外埠另加郵費四角

二馬路永安公司後面 守仁醫院啓

中國通商銀行謹白

本銀行招集商股資本五百萬兩現已收足二百五十萬兩銀行開設上海經辦各處匯劃款項凡有放存銀兩半年長年存款一切交易無不周妥克己並自備高大洋棧一所以便寄存貨物並可押用銀兩棧租格外公道特此佈告

本銀行資本金額 [illegible]

北京溥益實業公司山東製糖工廠開工廣告

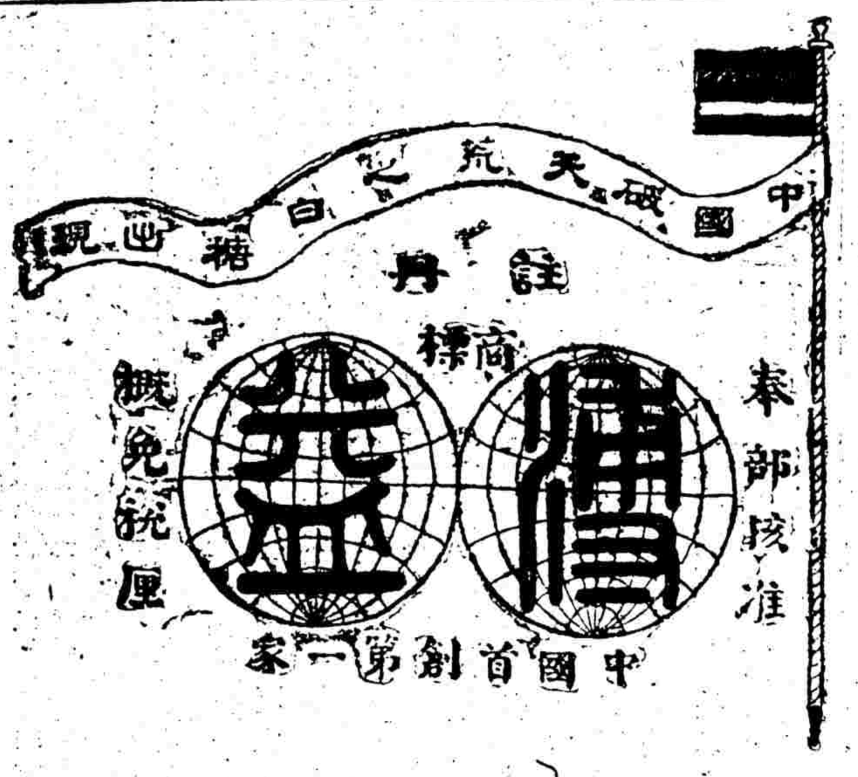

本廠建築工程業已完全告竣機器等項亦均裝置妥善需用甜菜原料已陸續收運到廠茲定於十二月五日開機製造即以山東本省之農產按照歐美最新方法製造潔白精糖以供國人之需誠駕舶來品之上爲中國空前未有破天荒之創舉也除各埠由本廠委託代理行銷外茲爲本地用糖各戶便利起見特在商埠設立營業處廉價批發凡蒙賜顧諸君請至本廠或商埠營業處接洽可也至本廠正式開幕日期另行擇吉邀請各界惠臨參觀謹此布聞

（本廠）濟南東門外黃台橋電話一三一六 電報掛號三三〇二 廠長袁文欽

副廠長沈繼武

（商埠營業處）緯六路南頭路東電話一九七一 主任王扶九

生財有道

▲每日節省洋一角 一個月就有三元儲入萬國儲蓄會每月可得特獎二千七百餘元

▲每日節省洋二角 一個月就有六元儲入萬國儲蓄會每月可得特獎五千五百元

▲每日節省洋四角 一個月就有十二元儲入萬國儲蓄會每月日得特獎一萬一千元

◀上海洋涇浜七號▶

萬國儲蓄會啓

◀電話三九二九號▶

上海基督公學第四十七次招生

（編制）本校各科課程概仿南京金陵大學之制并經該大學之特許本校各科畢業生可逕升入該大學各科肄業免除考試（招考）中學科一年級高小科國民科專修科商業夜校科各級（考試科目）國文英文算學（中英文初讀者免考）（考期）第一次陽曆一月十六十七十八日第二次二月八九十日上午九至十二時下午二至四時晚七至九時隨到隨考隨時揭曉（報名）即日起於報名時間內來報名并付證金一元寄宿者五元試驗錄取後證金充爲學費不取奉還（章程）存校待取函索附郵花一分（校所）上海梧州路小菜場北首九九九號

校長許秋驥 名譽校長王煥章 同啓

上海中國銀行廣告

本銀行公股商股實在已收足資本一千二百二十七萬九千八百元歷年盈餘公積金達二百四十四萬三千七百元特別公積金達三百五十三萬四千六百元總行設在北京各省埠設有分支行一百十處 上海分行 經理匯兌押匯抵押放款貼現放款以及收受定期活期銀洋存款並經匯英國倫敦法國巴黎德國柏林美國紐約舊金山日本東京橫濱大阪匯兌處匯款外匯款如蒙賜顧請惠臨漢口路三號本銀行面議可也

行長宋漢章 副行長馮仲卿 史久鰲 襄理席頌平 經理石 啓

浙江興業銀行通匯地點廣告

總行上海北京路四十號 分行杭州保佑坊 漢口歆生路 天津梨棧大街 北京施家胡同 奉天鼓樓北 哈爾濱

代理處 北四道街 浙江 紹興嘉興湖州寧波鎭海溫州金華蘭谿海門餘姚 江蘇 松江南京下關蘇州常熟無錫常州鎭江丹陽揚州徐州淸江浦南通州宜興溧陽 安徽 蕪湖安慶宣城蚌埠大通合肥 江西 九江南昌贛州景德 湖北 武昌宜昌 河南 開封 山東 濟南濰縣烟台臨淸州威海衛靑島 山西 太 直隸 保定唐山順德大名張家口 福建 福州厦門泉州 四川 成都重慶 陝西 西安 貴州 貴陽 雲南 雲南 廣東 廣州汕頭瓊州香港 東三省 營口大連錦州安東鐵嶺吉林長春黑龍江 南 新城大同運絳 英國 倫敦 法國 巴黎 德國 柏林漢堡 美國 紐約舊金山 日本 東京橫濱大阪神戶 洋 新加坡

總行經理室 電話中央二六五〇 營業室 電話中央二六二六 一三二四

總行總經理盛竹書 副經理徐寄廎 蔡芸生 襄理曹吉如

浙江地方實業銀行廣告

本銀行開辦十有四年專營商業銀行一切事務及各種儲蓄存款國外匯兌生意格外克己手續力求簡便如荷賜顧無任歡迎 資本二百萬元 公積及特別準備金二十四萬零六千一元

本銀行開設杭州 太平坊 上海 北京路三十九號 漢口 太平街九號 蘭谿 縣前街 海門 浙江海門鹽號弄 代理處國內各通商大埠皆有 國外 倫敦 巴黎 紐約 芝加哥 東京 神戶 橫濱 大阪 山番市 和蘭 柏林 漢堡 檀香山 盧林

董事 朱曉南 李馥蓀 胡濟生 樓映齋 管趾卿 陳叔齋 鄒師李 薩桐孫 錢新之 陳公治 岑心叔

監察人 朱葆三 夏履平 陸蓉卿 周季綸 蔣抑卮

[illegible]銀行廣告

本行呈准財政部農商部立案註冊資本足二百萬圓已收一百萬圓 公積金六十六萬九千餘圓 存款利息國內外匯兌各種放款押款 [illegible]

笑舞臺

新劇部　歌舞社

在汕頭路廣西路口　電話中央三一五五

價目　日戲　月樓三角　特別包廂六角　正廳二角　夜戲　頭等正廳五角　三等二角　幼童減半　逢禮拜六禮拜日加演日戲　開幕時間七點半鐘

十五夜戲　前本　華法庵

天韵樓影戲場

◎上海最高等俱樂部◎在永安公司樓上◎

▶入場券小洋一角幼童減半影戲票另購◀

荏苒的光陰．轉瞬間又到民國十一年的新年了．在這做花獻頌的新年中諸君自然必有一番及時的行樂．本樓為鼓助諸君行樂的興趣起見．故特把內容整頓一新．影戲場且開映美國最著名大長片三套．至其情節的離奇曲折．確是無絲毫的缺點．諸君倘然光降觀看．可得十分美滿的希望．

共和影戲院（西門外方板橋）

第二十一集　第十九集　第十九集

星期夜四戲目　化身術（四本）　鐵骨英雄（四本）

星期五六戲目三本　滑稽　鐵骨英雄（四本）

大注意　最新魔術偵探長片化身術今天開演了各界諸君務希早降

特別包廂每位大洋五角　普通包廂每位大洋三角　月樓每位二角四十　正廳每位一角二十　幼童減半收費

新舞臺十二月十五夜戲

價目注意　二等二角　頭等四角　特廳七角　特廂八角

（南市電話二百二十號）（北市電話三千四百九十一號）（來車北輛直達本舞臺門口免查捐照）

沈永血　吳天霞　趙甫臣　趙甫君　李祥林　趙文連　邱治云　倪金利　劉漢森　許奎官　邱治云　夏月潤　趙君甫　李小山　劉漢臣　劉振廷　鍾鳳林　趙文連　夏月珊　趙君玉　汪優游　夏月華　王九林

（吃醉鬼）鍘包勉　乾元山　祥夢堂樓　▶頭本走麥城◀　▶全本刁劉氏◀

大舞臺十二月十五夜戲

推演傘手好戲　價目注意　特廂八角　特廳六角　二等四角　三層三角

李　張　孫　周　賈　趙　應

勝奎　德奎　稚丹　慧芳　璧雲　醉梅　蓮寶

▶白水灘◀　（翠屏山）　虹霓關（頭二本）　九本宏碧緣

丹桂第一臺十二月十五夜戲

特別包廂四角　上層包廂三角　大角頭等正廳　正廳二角　二等　三等

元　范　王　張　高　郭　王　劉　馮

元旦蟠桃會　敏兒十八扯　蘭芳陰陽河　韻亭冀州城　三魁罵閻羅　春華艷陽樓　靈珠遺翠花　四立界牌關　子和花田錯　大趴蜡廟

乾坤大劇場十二月十五夜戲價目注意

五月樓角　三包廂角　特別正廳四角　頭等正廳二角　二等正廳二角

綠牡丹（小放牛）　李　韓　小　張　李　張　綠　粉　陳　（小三）　蕭　杜　侯

人俊金奎翠玉少泉秀英德祿牡丹菊花善甫麻子湘雲文林雲峯

◎七國志（頭本）◎

法界共舞臺男女合演十二月十五夜戲

夜戲價目　七月樓角　六特包角　六官廳角　五特廳角　三頭廳角　二二角　三層包廂

薛銀麟　苗勝春　竹翠茹　小香紅　小寶義　林樹棠　洒金紅　筱月紅　劉春泉　林樹森　林樹勛　王文祥　張文艷　許鴻蘭　小琴仙　李桂芳　謝水福　陳彩霞　朱榮奎

雙蝴蝶花　戰長沙　釣金龜　▶嫦娥奔月◀　頭二本閻瑞生

中南錢行廣告

各界賜顧是幸　營業室中央六一八一　行址上海漢口路四號　電報掛號　電話總經理室中央六三四二　一五一一　分行英界大道　上海分行東門　營業室四七四七　四七四八　樓上辦公室四六四七

精益眼鏡公司

中國最進步之眼光學專家

總公司　上海英大馬路勞合路口　電話三八九五

分公司　北京　廣東　天津　南京　漢口　揚州　濟南　杭州　長沙　南昌　開封　蘇州　香港　奉天　重慶　哈爾濱

謹告學界及各界注意

目力不充之患近歲為青年學子之一種流行病無以補救之非特足以阻滯其學力且尤足以枉耗其靈明蓋由於涉覽既艱心神不暢而記憶力之作用往往事倍功半即腦筋亦為之疲乏也試得真正光學專家為之診驗目光按所缺之度數製成化學鏡片以補其之俾其適如分際則目不勞而神自暢腦既強而用自舒其無形之裨益有不可以道里計者若夫緊要之有關痛及腦氣筋病者亦多與目患相關一經驗光病根立見他如外著之目疾亦不可不先就診驗俟關抑身之累如以上所述亦不僅學界中人也之有目病者皆當注意敝公司於驗光製鏡之學夙蒙各界信用自問亦堪為社會稍盡義務謹此告學界及各界照之

中國精益眼鏡公司啓

積少成多

本行為勸勵儲蓄起見辦理各種優利儲蓄章程繁備不及全載茲摘舉數例如左

▲定期半年息六厘定期一年息厘十元以上即可開立存單　種）

▲定期三年息九厘半可按月取息（乙種）

▲存洋三十七元六角八分八厘滿十年可得本息洋一百元（丙種）

▲存洋三百十九元餘三年內每月可取本息十元（丁種）

▲存洋一百元以上五年期可得息一分二厘每半年付息一次（戊種）

▲每月存洋一元滿十年可得本息洋二百零八元九角七分（己種）

▲每月存洋六元五角七分九厘滿五年可得本息洋五百元（庚種）

數目多寡期限長短各有規定詳細章程函索即寄

上海新華儲蓄銀行謹啓

地址　上海天津路鴻仁里口　電話　中央四(七)一四號

總行設在北京　分行設在天津

請用無敵牌牙粉

各埠洋廣貨號均有出售

上海中英大藥房總發行所

THE
ANGLO-CHINESE DISPENSARY LTD.
WHOLESALE AND RETAIL DRUGGISTS AND MANUFACTURING CHIMIST
SUPPLY EVERYTHING OF HIGH STANDARD AT LOW PRICE
C448 HONAN ROAD SHANGHAI

本藥房運售各國名廠

醫療器械　醫院用具　療傷藥品　原料諸藥　工業要藥　化學原料　注射各藥　良方藥劑　家用要藥　照相器具　軟硬各片　香水香皂　化粧妙品　冬令補藥　熱水瓶袋　門類繁多　不及備載　貨物優美　價目廉平　如蒙賜顧　不勝歡迎　無論遠近　裝寄妥速　一經函詢　立即答復

▶設在福州路河南路轉角◀

上海辦香廬　驥製半夏

消痰　止咳

農商部註冊南洋勸業會國貨展覽會均獎給特等金牌認為治咳藥中最王道最效驗之品不論久咳新咳無不可以療之

大盒二元四角　小盒一元二角　試服二角

上海寧波路口盆湯弄　崔氏瓣香廬藥房啓

分設　長沙叔道街　福州總督署口　北京觀音寺街青雲閣樓下　天津鍋店街通衢馬路內　南京下關大馬路　杭州上保佑坊之江報館對門　奉天省長公署東首　安慶四牌樓兩街　無錫北門江陰巷內　開封北書店街南口路西　南昌射步亭巷口

特別小廣告欄

聘請染色專家與精煉人才

茲有絲綢煉染廠深願得國人之精於機器染色者如能自信有確實之經驗可善用阿里卡林類色及各種新法染色并絹綢煉白又能使用尺幅乾燥燒毛整理機器等事之種種人才請將履歷及所需薪水若干詳細函達時事新報第十號信箱當函訂面洽倘得在法日留學富有經驗實習之士肯出所學以發揚國光則薪水亦從豐計議

本埠時事

西報紀回國代表之談話

▲中國所得於大會者實空洞無物

▲第三批代表團團員回國抵滬

大陸報云、北京外交部原定華會中國代表團經費一千五百萬元、財政部籌八百萬元、交通部籌七百萬元、作爲四個月費用、連來往川資在內、但代表團實得之數、短少甚鉅、各團員因不敷應用、頗爲困難、已取得三總代表之同意、陸續回國、已回國者共有三批、第一批於十二月七日離溫哥華、內有教育部專門顧問、海陸兩部部員、第二批於十二月十七日離舊金山、內有外交內務部專門顧問、及外部部員三人、第三批於十二月念三日離西雅圖、乘威那起號郵船於昨日到滬、共二十三人、內有法律顧問羅文幹、外部顧問張烜全、及外陸海法四部秘書、其他團員、隨後分批歸國、本報代表昨見第三批歸國團員、彼等因於一月前已離美、故於最近華會狀況、未有所知、其在威那起號船中最近所接無線電、謂顧維鈞聲稱渠於魯案之談判、尚無結果、據團員云、『顏惠慶博士未能赴美、實爲遺憾、因施肇基君不自居爲嚴格之總代表領袖、以致代表領袖實際上有三人、於辦事上頗受影響、人民代表余日章蔣夢麟兩君、於吾人有重大事件討論時、亦常列席、發表意見、至於山東問題之直接談判、係因休士國務卿恐該問題若猝然提出大會、中日代表間或發生嚴重衝突、故勸兩方先行談判、但開議之初、說明係一種初步談判質性、至最後結束時、須由大會與以判斷、美京有一般宣傳家肆行宣傳、致美國信中國從大會所得利益甚多、實則細考之、所得者空洞而無物、中代表對於此種宣傳所造成之空氣、極爲煩悶、各總代表於大會之最後結果、頗抱樂觀、大會之討論、並未許新聞家旁聽、顧博士每從大會返時、報館代表每圍繞之詢問一切、大有應接不暇之勢、』詢以所傳刁作謙氏辭職一說、及中代表團一部分團員除在美京遊玩外無所事事、是否眞相、據稱刁氏辭職是事實、至於其他團員、如海陸兩部部員、因大會並不討論中國海陸軍問題、故遂無事可爲、又問廣州政府代表馬素氏會否公然攻擊中國代表、答云未曾、

滬港改造與浚浦局改組

▲已由閣議通過

日文上海日日新聞云、日前浚浦總局由中日英法美和六國代表技師會議、議決上海港改造設計案並意見書、經由上海交涉使署轉呈北京外交部及稅務處核奪、據最近消息、謂此項設計案及意見、已經由外交部稅務處審查、提交國務會議通過、並決定發布設計案、及浚浦局改組施行細則、由稅務處訓令交涉署、轉致該局總技師長哈定斯塔木博士查照云云、

日本學生調查中國之演講

▲促日人努力開發

▲富源皆埋沒於地

▲苗族羅族之結婚

日本人在上海所辦之東亞同文書院、每年向有旅行隊、分赴中國各內地調查一切、以供其國人經營中國之用、茲據日文上海日日新聞云、前日午後七時、該書院研究部、假日本俱樂部三樓之大廳、開旅行報告講演會、該院學生及其來賓與會者甚多、頗極一時之盛、首由全場一致鼓掌、歡迎貴州班本田異一登台演講、本田手指地圖、暢談四川產業狀態、貴州苗族、及於打箭爐所見西藏民族風俗習慣等、茲錄其演詞如次、

吾人旅行日數總計爲一百六十日、其間印象最深者、即於貴州所遇之苗族、此等苗族、在廣西湖北最占多數、女子頗類似日本婦女、其活動力遠在男子以上、所有勞動工作等事、殆完全出於婦女之手、風俗習慣、與他之民族迥乎不同、而其最有趣味者、即其結婚法、其法於初夏之時、羣集合於一定地點、男奏樂、女跳舞、自夕至晨、徹宵不輟、而其父兄則列席觀覽、至天明則男子携其所愛之女、挽背同逃、此爲彼族一般之普通結婚法、又彼等爲供奉其祖先、乃發掘死骸、將其腐亂之骨肉、洗以清水、使犬猫食之、或自己食之、是眞天下之奇聞、此外打箭爐之玀族、此族之人、非常慓悍、頗與印度人類似、男子皆懶惰、一切事業、盡成於女子之手、又女子多比較的爲色白之美人、其結婚法亦係掠奪性質、與苗族大略相同、

以上乃本田君所講演者、此外更講演彼等民族之特殊風俗習慣、及生活狀態、幷謂及該處喇嘛僧之勢力、乃附近自流井、貢井、嘉定、峨眉山、及其他四川一帶之產業狀況、結果、並謂及該處富源均埋於地、希望日本人努力於生產工業之開發云、

次爲青海班富田青藏講演、登台後、即聲言百聞不如一見、遂暢論黃河、長安、洛陽、甘肅、青海、等處之回族、及三道河之教區、青海土人之生活、手示地圖、講演約一時半之久、就中青海土人分爲五種、皆生活於天幕之中、衣服皆毛製、男子常帶蒙古刀或短槍、其生活皆原始狀態、然彼等土人對於喇嘛之信念、非常偉大、如三道河地方、有二千五百戶、統一於八教會、其行政爲一種自治團體、由各村選舉村長一名、裁判由喇嘛爲之云云、隨又述說該地之產業風俗等等、並謂甘肅青海決非不毛之地、大促僑住該地日人之發展、然後下壇云、

舉國反對梁士詒

▲商界聲討梁士詒

新聞九路商界聯合會、於前日下午八時、開緊急會議、到者二十餘人、討論外交內政各問題、均極憤慨、當經議決電文三通、分別拍發、茲將電文詳錄於下、

▲致北京政府電　北京徐菊人先生鑒、梁氏組閣、措施乖方、起用曹陸、擅赦罪魁、大借外債、且敢以數年來國民力爭之魯案、密電代表、徇日要求、跡其事實、何殊賣國、全滬商民、莫不憤慨、望速罷免、以順輿情、上海新聞九路商界聯合會、

▲致施顧王三代表電　華盛頓中國使館轉施顧王三代表鑒、聞政府密電代表、徇日要求、商民駭憤、贖路主張、萬不可移、望堅持到底、勿受亂命、除本會揭布政府違法舉動、通電全國、一致聲討外、特此電告、上海新聞九路商界聯合會、

▲致各省通電　各省省議會、教育會、農會、商會、工會、各報館、各公團均鑒、自軍閥擅權、梁氏竊閣、輿論沸騰、衆情驚駭、乃猶不知自斃、種種設施、皆違民意、安福罪魁、禍國殃民、僇之市朝、猶恐不速、梁氏竟敢擅自赦免、其罪一、曹陸兩賊、久著賣國之名、五四運動、全國蒙大犧牲、乃得罷免、梁氏甘冒不韙、以賊爲親、竟加擢用、其罪二、借債亡國、久垂明訓、飲鴆止渴、舉國皆知、梁氏登台、一方面聲明不借外債、一方面商議九千萬鹽餘公債、欺罔國民、惟圖私利、其罪三、山東問題、舉國注視、反對直接交涉、爲萬世不移之主張、而籌款贖路、代表幾經抗爭、始有端倪、梁氏竟敢私允日使要求、密電代表、徇日主張、賣國之罪、上通於天、其罪四、綜上四端、梁氏不恤顛倒全國之是非、以逞一己之私圖、梁氏既不知有國民、國民更何愛於梁氏、願奮全力、鋤此巨奸、吾國民皆有愛國之心、共負救國之責、當仁不讓、共起直追、國家前途、庶其有豸、上海新聞九路商界聯合會、

▲百老匯路商聯會致北京電

百老匯路商聯會昨日經全體議決、拍發北京電報如下、北京徐菊人先生鑒、梁士詒以帝制餘孽、詎可俾掌揆席、今復引用國賊曹陸、妄借九千萬鹽稅、並與日人秘密直接交涉、似此倒行逆施、不惜與國民爲敵、我商民異常憤怒、懇速罷黜梁等、並宣布外交方針、否則將以相當手段對付、伏希裁察、

旅滬粵人痛斥梁士詒

旅滬粵人於本月一日、假虹口某商界聯合會會場召集旅滬粵省士民大會、到會者一百八十餘人、當場推舉陳廣海主席、崔通約紀錄、由主席報告近日各界攻訐梁士詒濫借日款、斷送膠濟路、及秘密直接交涉情形、一時羣情洶洶、非宣布其罪狀促電警告不可、茲推崔君當場擬發電稿如下、梁燕孫先生鑒、足下倒行逆施、不自今始、奚如此次之明目張膽耳、語曰、千夫所指、不疾而起、現在全國人民以至各省官吏、咸動公憤、足下辯無可辯、掩無可掩、昏庸狂悖、獨一無二、是謂極愚、徐世昌一亡濟大夫、直同傀儡、段擁之而濫借日債、幾如山積、遺禍至今、足下復擁之、手段不外秘密借款、鹽餘抵押、甘心直接交涉、默許膠濟共管、賣路賣國、人所不爲者、足下優爲之、苟非喪心病狂、曷以出此、是謂極惡、足下悍然不恤人言、擬九千萬大借款、而新銀團未肯拂我民意、擬零星小借款、而張弧亦遲疑不敢到部、近且同僚小醜一羣不願上台、舊歷年關將屆、內外索款紛餉、甚於催命符、馴至財部報窮、梁木夭折、是謂極怪、起用曹陸、擅赦安福、綱紀蕩然、罪浮於段、喪失主權、既危害中國、故意任日本宰制、幷危害各國、顛倒政策、罪過於袁、是謂不法、徐氏賣路而得僞總統、不惜二千餘萬日債、國人忍痛、儘有力收回、竟完全拋棄之、任令日人脫卸強佔惡名、坐享契約實利、是謂不道、人縱窮兇至惡、未有幷父母家鄉而不顧、足下一意媚外賣國、苟全利祿、舉祖宗墳墓田廬慨然棄之、有如敝屣、是爲不孝、種種罪惡、實擢髮難數、嗚呼、足下粵產、百粵產汝、未免不幸、足下中華所產、中華產汝、未免不祥、時日將至矣、洗心滌慮、急流湧退、贖罪盍懲、盍早圖之、

南京路緊急會議紀

▲一致反對梁士詒

自梁士詒登台後、種種設施、不滿人意、各界反對之聲、連續而起、昨晚南京路聯合會召集緊急會議、先由主席報告開會宗旨畢、蔣夢芸陳百男萬選青宋佩瑶諸君相繼發言、討論對付辦法、嗣由主席以本會對於梁士詒種種荒謬舉止、是否須有一種反對表示付表決、全體一致贊同、應有一種相當表示、次討論表示辦法、宋佩瑶主張通電全國國民羣起反對、蔣夢芸主張發電駐京各國公使、聲明不承認梁士詒內閣、及其一切荒謬舉動、主席將第一第二兩主張付表決、全體一致通過、次主席提議籌款贖路案、衆議是當與各團體協力設法籌款、議畢散會、

▲致全國國民電　全國各界同胞公鑒、梁士詒竊據內閣、胆敢赦用逆黨、私借巨款、幷與日本直接談判魯案、倒行逆施、全國共憤、賣國殃民、罪無可赦、請一致反對、共滅害馬、以安邦基、無任企禱、

▲致駐京各公使電　北京駐華各國公使公鑒、敝國新任梁總理舉止荒謬、違背民意、一切設施、無論借債訂約、及何種談判、敝國國民誓不承認、敬希鑒察爲幸、

甬商注意自辦鐘表

▲王正廷允爲鼓吹

頃有旅滬甬商蔣東哉、感於鐘表一項、每年外人奪我利權、約有千萬、偌大漏卮、國人未甚注意、至用憂慮、但開辦鐘表廠、如不用外國技師、必須先行培植專門人才、故昨特函致王正廷博士、請其於演說時、極力提倡、以冀喚醒國人、藉杜漏卮、昨得王正廷復函云、東哉先生惠鑒、執事於百忙中、尤關心實業、提出國貨鐘表製造廠一節、小中見大、佩甚佩甚、承囑提倡、極表贊同、將來於演說時、當向機鼓吹、以副雅意、並申愛國之熱忱云云、

商民反對苛稅聲

江蘇寶應縣商會、茲因印花加貼暨施行所得稅兩案、特電全國商會聯合會駐滬事務所、請援前議決案一致拒絕、其電文云、印花加貼暨施行所得稅兩案、前以民困商艱、由全國商會聯合會議決否認、今政府於水旱兵災之後、不稍顧恤、一意孤行、商民救死不遑、何堪再增擔負、任施如何壓力、誓難承認、務乞堅持原議、一致拒絕、以維議案、而拯商民、寶應縣商會庚、

海軍截留鹽稅充餉之復電

海軍因欠餉過鉅、政府置之不理、乃派艦至十二圩截留鹽稅、俟政府指定的款、即行取消、並通電各機關說明苦衷、茲得各處覆電、擇要錄下、

▲武昌蕭督軍電　略謂海軍歷年防戍、勞苦功高、比因欠餉逾年、擬截留兩淮鹽稅餘款、以充軍餉、實爲萬不獲已之舉、惟冀中央早籌的款、無使枵腹、大局幸甚、

▲南京齊督軍王省長電　海軍欠餉、悉賴維持、甚佩甚佩、此委截留鹽款尤見苦心、現經協電中央、迅予籌濟、以維軍心、

▲洛陽吳巡閱使電　頻年國家多故、海軍維護地方、功深且鉅、無米之炊、巧婦難作、所擬兩淮鹽稅暫充餉項、一俟中央指決的款、即行取消一節、確屬救濟辦法、所有苦衷、國人應能諒解也、

戢兵請願會之宣言書

國內戢兵請願會、於昨在籌備事務所、邀集全體倡議贊成人、開會討論所訂草章、及研究所擬宣言、衆決定後、即預備刊印、茲先錄宣言如下、楚子曰、止戈爲武、夫武禁暴戢兵、保大定功、安民和衆、豐財者也、詩云、載戢干戈、傳曰、兵猶火也、不戢將自焚也、則凡中外古今視兵爲不祥之物、而思所以戢之者、由來尙矣、我國人民歷受帝制之桎梏、每經一代興亡、一朝嬗替、生命塗炭、幾冤蠨蛸、卒致演成最後之革命、而開民國之紀元、然丁茲改革之秋、人民犧牲不以爲怨者、蓋欲剷除惡根、一勞永逸耳、何圖以暴易暴、十年以來、無日不處水深火熱之中、四民廢業、飢饉洊至、日尋干戈、殊違初願、夫國以民爲本、共和政體、尤以民意爲重、今則南征北伐、不恤民隱、各以武力相兢、自固地盤、詎知割據之勢已成、統一之望愈遠、元氣斲喪、險象環生、歐戰告終、列強注目遠東、主張均勢、因有太會發起、我國幸得列席其間、折衝樽俎、一致對外、猶虞不及、庸有餘力以事鬩牆耶、皮鄂旣觳、毛將安存、覆巢之下、寧有完卵、鄙人等蒿目時艱、不敢卸匹夫之責、而作釜魚之遊、特集同志、組成斯會、羣起呼籲、息兵謀和、挽旣倒之狂瀾、消未來之橫禍、有心國是之諸君子、盍投袂而起乎、

關於利濟獎券之電文

▲准再續辦十期

本埠何護軍使爲利濟獎券事、近與運河工程督辦潘復有來往電文多通、茲覓得、特錄於次、

▲潘電　上海何護軍使鑒、案查山東小清河工賑利濟獎券繼續發行、諸蒙維持、便利進行、無任感荷、現在即屆第十五期、獎餘不敷工用、又須按月協濟蘇賑、除已咨請內務部、自十六期起、繼續發行十期、爲此電達、至祈察照、並飭軍警一體繼續保護、實級公誼、督辦運河工程事宜潘復儉印、

▲何電　天津探投督辦運河工程事宜潘馨航兄鑒、前月接奉儉電、當擬俟內務部來文知照、即據以轉行軍警、飭令一體繼續保護、距迄今月餘、尙未接到內部來文、致稽裁答、緬念執事繼續籌辦此項獎券、維持工賑、嘉惠災黎、熱誠毅力、至堪欽佩、惟近據本省紳商學各界屢次向林賓詢、謂發行利濟獎券、作爲疏濬小清河以工代賑之用、本省各界並不知有其事、究竟此項工賑辦法若何、獎餘款存何處、統乞明示等語、林殊難於作答、事關善舉、應請將辦理此事詳細情形明白宣布、以釋羣疑、是所至盼、弟何豐林三十印、

▲潘電　何護軍使鑒、頃奉電示、祇悉種切、利濟獎券發行以來、維持保護、諸賴鼎垂、銘感無似、茲承詢及小清河工程辦法、尤仰關注桑梓之義、查小清河疏濬工程、自經通過內務部全國河務會議、咨行山東省長籌備興工、歷時甚久、迭經內部咨催、祇以工款無着、又值沿河水旱災荒、遂由敝處商同山東省長、咨准內部、繼續辦理利濟獎券、即以獎餘作爲小清河工程經費、藉期以工代振、與利濟災、所有此項獎餘收入、每期由滬報解、悉數匯存妥實銀行、但非集有成數、無從施工、惜自利濟獎券接辦發行之後、以銷路不甚見佳、每期賸券多至六七千張、雖已改訂章程、減輕券價、售數亦不爲多、自接辦之第六七八九等期、每期獎餘報解、不過一萬餘元、旋經咨准內務部繼續辦理五期、亦經電達貴署在案、洒續辦期間、蘇皖湘黔各省相繼告災、獎券因受各地籌振影響、銷售愈不踴躍、統計現在收解獎餘不及十萬之數、杯水車薪、無補振務、倉卒施工、實慮中輟、現在小清河分班調查、精密測量、已將完竣、日前赴濟與田象省長商酌、祇能就籌到之款、先行施工、以期冬春災黎、略資振濟、一面又於上月咨請內部、請俟第十五期限滿、再准續辦十期、以裕工需、並經電達貴署在案、總之事在必辦、款須續籌、工程振濟、雙方兼顧、辱電垂詢、謹此覼縷、諸希察照、潘復州三十一、印

國貨會請研究國民財政自救策

中華國貨維持會昨致總商會函云、頃准高麗元中中華商會代電內開（上略）、爰於本月七日致電上海總商會、貢以『國民財政自救策』、誠以今日可以解國家倒懸之危、只財政一問題而已、上海居國內交通便利之中心點、易於號召全國、斯敝會所以懇上海總商會之意也、區區建議、倘蒙上海總商會採納、出而發起之時、萬懇執事諸公不惜齒芬、鼎力提倡、以爲後盾、實深盼禱等因、准此、竊思今日我國財政奇窘、借債度日、國民苟不自起圖救、猶波覆撤、指日可待、該商會所擬之國民財政自救策、誠爲挽回危局之要圖、茲經敝會評議會議決、敬請貴總會尅日召集全體、特開大會、切實研究妥當辦法、積極進行、敝會願隨諸君子之後、襄茲盛舉、以盡天職、乞即施行、毋任翹盼云、

絲綢機聯合會維持機工之通告

江浙絲綢機聯合會昨通告入會各同業云、今庚蠶訊歉收、絹業原料缺乏、絲價奇貴、加之近來洋商廣辦出口、大有一網打盡之勢、我業目覩原料之悉數出洋、非放盤爭購、不足以維持機工生計、而苦於無絲可購、來年春日方長、勢必原料不繼、機戶停工、將何爲繼、故特於七日由各屬代表公同議决、設法收羅原料、以維機工、至目下成本合之貨價、雖屬大相懸殊、而爲顧全主客雙方起見、擬自明正開盤、酌加一分錢左右、惟各帮情形微有不同、除由各帮自行訂議宣布外、特先通告云云、

全省藝術展覽會物品准免稅

江蘇財政廳近令上海稅務公所文云、案奉江蘇省公署令開、據籌賑江北水災全省藝術展覽會呈稱、竊以籌賑江北水災、發起全省藝術展覽會、前經具文呈報、業奉指令核准在案、查是會應征物品之各學校工場、多在滬寧路線、及江南之松江宜興、江北之通如清淮徐海一帶、方期設法招徠、藉裕振款、似可援照辦賑機關輸運物品、免予納稅定章辦理、至旣予免稅、恐有私商借名影射等弊、擬請發給護照十四張、由會塡明物品數量、發交應征機關起運、沿途經過各處、憑此放行、俾免阻碍、而充賑款、所有各學校工場運會物品、請求沿途免稅、並請給發護照緣由、呈請令飭各收稅機關一體知照等情、據此、除批准發給護照十四張、仰即查收應用、並候令行財政廳轉飭經過稅所一體查驗放行等因印發外、合行令仰該廳長即便遵照辦理等因、除分行外、合行令仰該稅所一體遵辦云云、

法公董局定期改選議董

大陸報云、法公董局將於下星期二日改選議董五人、現在提出應選者、聞已有六人、改選五人中、三爲法國人、二爲他國人、美人現因法租界美僑日增、擁有產業者亦日多、故已推舉一人應選、爲紐約蘇利文克郎惠爾律師公館之馬克司蘇伯君、住居法界業已有年、又一外國候選人則爲司伯利門君、係退任董事之一、法人候選者、爲退任董事察渡、前公董局議長蘭白利、彙昌洋行亞諾柯斯德、及道達洋行建築家蘇挾尼四人、去歲選舉、有改良水電公司之大問題、本年則否、惟公董局方針、在實行與水電公司所訂之契約、故預料退任董事之後、求當選者、得票必多云、

愛國女校風潮續聞

愛國女校、因將中學班、提早半年畢業、致招學生反對、已發出通啓、宣布校長宋岳罪狀、其實在二月之前、已發生絕大風潮、今不過結果耳、十一月初旬、中學班與體育班、因細故發生小衝突、校長宋岳、不敢左右袒、反遷怒於教員、於是中學主任教員宗省鵬、毅然辭職、宋見事不妙、急向中學生謝罪、並託詞請假、由教務主任蕭蛻代理、將體育科教員二人、無端辭退、此實違背法令、違背契約、且辭退後、又不另請教員、後體育科學生、無課可上、因相率向校長詰問、校長等無言可對、致發生罷課風潮、而中學生以校中如此腐敗、亦不忍上課、校中始用欺騙手段、以殺其勢、中學生團結一致、不爲所動、校中無法、不得已將辭職之教員、厚禮聘回、體育生中有幾許學生、竟爲所朦、不復堅持、雖有八人抱定人格主義、與之爲最後之奮鬥、校長以其人數甚少、可用強硬態度、遂一反面目、將八生開除、又恐發生反動、用教務名義、以避去責任、蓋萬一有事、校長宋岳、仍可卸罪於教員也、學生負笈而來、辛勤求學、乃校長等竟意氣用事、不聘教員、荒廢課程、一經詰責、又遽行開除、爲學生光陰計、爲家族金錢計、對此眞足髮指、此風潮旣平後、宋岳以學生爲無能、大可操縱、遂次第令在校學生、考試畢業、實卽開除、學生窺破其隱、決計宣布校長罪狀、並將具函教育會、教育廳、及各校董、聞校董中熱心者、亦不忍愛國學校、爲二三人所破壞、將公開全體董事會、謀根本改組、此次風潮、恐未卽已也、

厦門發起太平洋演講之滬聞

華府會議行將閉幕、據目下情形、似已喪失國權殆盡、國民尙不覺悟、專事內爭、日前厦門各公團發起太平洋會議演講會、以促醒國民而謀補救、聞本埠有報界某君及演說家三數人、日內擬赴厦門加入云、

旅滬皖公團調解議會風潮

▲推出代表三人回皖陳述意見

皖省議會風潮、近日頗形劇烈、該省長許世英一再來電、促滬上皖人之素負鄉望者前往調解、日昨旅滬新新社皖事改進會、自治協會及各公團、推舉三人赴皖、向當局及皖中人士、陳述關於省會之各種意見云、

華洋義振會消息

▲蘇浙皖災民共一千數百萬

▲極貧者佔七百十三萬人

華洋義振會近將振衣搬運災區甚夥、前日電致安慶華洋義振會云、棉衣六千套照來示辦法、於今日由江安輪裝出云、

華洋義振會近調查蘇浙皖三省被重災區域、計蘇省四十二縣、浙省二十二縣、皖省四十九縣、災民共有一千五百二十三萬餘人、內極貧者七百十三萬餘人、次貧者八百十餘萬人、衣食住三者俱無、情狀至爲慘酷、當此朔風凜冽、老弱之轉乎溝壑者、不可勝數矣、又該會昨接上海禮查匯中客利等旅社同人三百十八人來函、略謂年年水旱、災民之流離困苦、固達極點、然諸公年年籌振、亦屬精疲力盡、僅僅能濟眉急、而不克救永久、同人等以欲解決此項問題、是非籌一根本救濟方法不可、爲此聯名籲願貴會、迅即邀集同志開全體大會、集議根本辦法、以便同人等擬就意見、提出大會、公決等語、若論查等同人之關懷慈善、亦可以風矣、

清海處水手勒索漁民

海軍總司令部前因浙省洋面不靖、海盜充斥、刦掠商船之案、屢見迭出、特商准海軍部暨浙省軍民長

瑣聞

[illegible]前日被捕之匪徒李百英、於去年九月十三[illegible]十號華捕前往該醫院看管、迨醫愈、拘押捕房、距該捕將李帶同時、押至中途、致被脫逃、捕頭將該捕斥革外、[illegible]警務長出票通緝去後、前日[illegible]

▲馬老二禁錮五年　盜匪馬老二、於西歷一千九百十九年十二月念六號晚、糾黨持械侵入新閘白克路四百七十八號[illegible]家、搶刦值價二千餘元之[illegible]告押解到案、奉會審公廨英包副領事訊、據陳探目上堂稟稱、馬老二已在捕房承認搶劫顧姓事主家巨贓不諱、[illegible]

▲慘無人道之生女　住居法新租界小北門外之婦人桑邱氏、現因將七歲親生女孩百般凌虐、於日前該氏將女孩拋在垃圾桶內、[illegible]圾桶內、由巡捕上前抱至捕房、見證夏趙氏[illegible]兩人上堂、證明毆打情形、詰之桑邱氏[illegible]

[illegible]居[illegible]路之十三歲女子陳阿玉、[illegible]李[illegible]部、自行投醫院醫治、事爲捕房查悉、立飭中西包探前往、向李詰悉前情、派令二百九

[illegible]香、將李百英緝獲、昨解公堂、東率中西官訊供馬實、判李押西牢三月、期滿逐出租界、

[illegible]雲忠、包探顧金林、在愛多亞路將馬拿獲、解案公堂、押候改期再訊在案、昨奉公堂復訊、捕房將被

[illegible]況、詰之馬、傭首來寓、中西官據供、判馬老二禁錮西牢五年、期滿逐出租界、

[illegible]治、因傷過重、無效身死、於昨日將邱氏解送法公堂請究、先據該捕上堂稟稱、是後巡捕目見該孩在垃

[illegible]、中西讞員判、邱氏不應凌虐生女、[illegible]、着押女所三年以儆、

官、在鎮海道頭港設立清海局、派軍艦專事巡防、以期保衛商民在案、茲悉海軍總司令部現准浙江軍民兩長來文、以據實業廳呈稱、據外海漁業局呈轉據定海道頭各魚行經理錢祖賚等呈稱、各幫漁民來道僉稱、清海辦事處永靖安定兩兵艦、駐在道頭港、特放舢板、內有不識姓名武裝水手五六名、帶同就地人民方仁體、向各漁船勒令漁民至兵艦請領護照、每照需費四元五角或五元五角不等、按季繳換、即將原領水警廳船舶牌照扣留、如不向兵艦領照、一概不准放行等詞、漁民不敢抗違、被其勒索、已有二三十號之多、誠恐釀成事端、懇咨請海軍司令部、轉飭清海辦事處、免予苛徵、以蘇民困等情、咨請核辦云云、蔣司令部准咨後、已令飭該辦事處查明情形呈覆核辦矣、

●恢復本邑地方自治之動機

▲地方自治研究會定期開會　滬南中華路上海地方自研究會、因鑒於促成地方自治之令、已於本年一月一日正式發表、特訂於本月十五日上午十時開大會、討論恢復本邑地方自治之辦法、昨日致各會員通告云、敬啓者、本年一月一日、關於地方自治令內、有地方自治、地方公民亟宜引爲己責、不當放棄義務、凡有市之地方、尤應首先創辦等因、是大總統促成各地方自治之心至誠且切、而本邑地方自治之應恢復、尤不容再緩、本會本爲研究自治之機關、尤宜積極進行、爰於一月十五日、即舊曆辛酉十二月十八日上午准十時在南中華路(羣學會)本會事務所、特開大會、討論一切辦法、務祈撥冗蒞會、共策進行云云、

▲患喉痧中途倒斃　海鹽縣人沈和福、年三十八歲、向在滬南如意街口蘇楨小槽坊內爲棧司、近因患喉痧、症勢甚危、迨昨日午後兩時、至某處診治、不料行未數武、竟倒斃於老白渡裡街新秦肉莊前、後經該坊中人得悉、設法舁回時、爲崗警所知、回報一區總署王署長、飭十六鋪地甲查明、投報地方檢察廳請驗、由死者表兄姚錫山赴廳陳訴、自願代爲棺殮、請求免驗、當奉廳長准如所請、飭具着結存查、

●上海近數月內之流行性感冒

十一日上海日日新聞載、去年本埠十一月起、中外人之流行感冒、至近日愈形猖獗、無論華人、即日人患者亦不少、各醫院中無不有該病之患者、又各人家庭中、亦必有一二人之患者、據某醫生談、現在本地流行之感冒、雖非流行性感冒、然其傳染力最爲猛烈、一家中如有一人感冒、必波及全家、然容態比較的輕微者二三日即可痊愈、其中有三十七八度之昇熱者、須十餘日可愈、又因咳嗽劇烈、而由咽喉併發他病者有之、故須格外注意、且梅耶斯及法郎福爾地方、彌漫類似西班牙風之流行病、死亡者甚多、於梅耶斯患者達七千名、法郎克福爾醫院、均有人滿之患、據最近統計、患者已達四萬以上、

●南京路某公司之炸彈恐嚇

十一日和文日本各報載、本月八日、南京路某公司樓上之影戲場內、被監視人發見一三寸方形之炸彈、幸未爆發、據該公司經理云、近來常接得恐嚇信、想以所求不應、而出此危險之裝置、希圖公司之化爲灰燼也云云、

●閘北水電廠長在軍署被控

閘北水電廠長馮應熊、近聞有人在松滬護軍使署控其營私舞弊等欵、何軍使業已派員查辦、惟守秘異常、詳情無從探悉、

●調查印花稅收委員昨日抵滬

上海總商會、前以民困商艱、電部否認籌擬加貼印花、茲悉財政部近因此事、特派僉事黃體濂、由京南下、調查蘇省印花稅收狀況、商民是否一致遵貼、現黃僉事已於昨晨由寗乘早快車抵滬、寓東亞旅社云、

●大有榨油廠倒閉後之債權人

▲今日派人往該廠清查貨產　又袋角大有榨油廠、於本月九號倒閉、計欠欵七十萬之鉅、現雖有該廠股東高秋泉等投公堂自首、請求破產、而所缺尚多、前日經各債權人在總商會開會、各債權人均到會、相繼討論、應公推查賬員查貨員等、分往查明、方有把握、是以昨日南北市油餅雜糧同業各行、下午二時、在南市龍德橋龍王廟內開緊急會議、討論辦法、當場舉定新譽行虞繼唐生源行鍾藹卿二人爲查賬員、會同各錢莊及三井洋行代表、赴英大馬路濟陽里大有廠批發所查賬、又舉定和泰行傅曉生、聚源行陳煜明、駿源行謝錫琳三人爲查貨員、會同各錢莊代表、及三井代表、於明日(即今日)上午十時、同赴又袋角該廠查明貨底、廠屋、機器、不動產等、共值若干、據實開列清單、俾可公同討論辦法云、

●中國炭運消日本之數量

十一日和文上海經濟日報載、自去年迄今、開往日本之船舶、均滿載中國炭、因中國炭在產地每噸僅二角、加以運費保險費輸往日本、消於住家柴館旅館、每噸可得日金一圓二三十錢、故中國炭之輸出、自然的日盛、在此需要期內尤甚、大概中國炭之輸出、始自去年十二月以後、或可爲上海重要輸出品之一、今調查前月輸往日本者、其全數量、實達五萬四千二百四十噸、大部分由武林眞崎兩洋行所經手、至正月更多、今朝之山城丸裝出三千二百四十噸、後日之八幡丸裝出四千三百噸云、

●越界築路案昨聞

公共工部局在閘北東新民路越界築路一案、迭經官廳一再向英當道交涉、而工部局堅持該土地係業主讓與、有權築路、以致交涉久未解決、嗣經粵僑商業聯合會會長陳炳謙君、以同鄉交誼、出向該業主潘某剴切勸導、已由潘某具函工部局、取銷讓與之議、茲悉陳君以工部局日久未見答復、昨又據閘北地方自治籌備會來函、探詢消息、故於日昨除再函潘某轉催工部局速復外、並擬訂期親赴工部局、晉謁總董勃羅斯脫君、商請迅予解決、俾得早日結束云、

●全國商聯會事務所紀事

全國商會聯合會總事務所、昨接雲南商會聯合會省事務所代電云、上海中華全國商會聯合會總事務所台鑒、惠函敬悉、山東問題、存亡所關、太會提議、時不可失、乃我國代表竟不於全世界輿論之前提出、誠難索解、貴會主張各節、敝所極表贊同、除轉告總商會盡力鼓吹、互爲聲援外、特電奉覆、諸祈垂照、中華全國商會聯合會雲南省事務所有印、

●女醫士敖韻芬逝世

滬南神州醫院女醫士敖韻芬、早歲留學歐美、精究產科、回國以後、更研求祖國醫學、著有中西醫藥實驗談等書、爲女醫界中之傑出人才、忽於前晚三時中風逝世、醫界同人以失此人才、頗爲惋惜云、

●學校消息

▲中華女子公學　虹口聚寶里中華女子公學、昨日午前十時、舉行第三次畢業式、並於是日行寒假休業禮、其時各生家屬及來賓到者、達五十餘人、首由校長朱堯臣報告、略述該校自開辦以來、迭次畢業之成績、復致訓詞、語多勉勵、次有來賓吳縈湘女士演說、主張提倡家庭敎育與學校敎育聯絡、而女子尤須戒免形式上之奢侈、求眞實學識云、次有來賓及敎職員等演說、大致勉勵學生於寒假期內注意家政、多看報紙等詞、次由校長給發畢業獎証、計畢業者曹祥貞、譚德容、朱德四、郭淑英、奚秀芳、陳玉貞、戚淑元、陳瑞書、錢婧妹、孫茹貞、唐志新、王秀卿、龔珠鳳等十三人、末由敎員龔默君陳志達等、導引來賓參觀成績、盡興而散、

▲豐臨學校　本埠中華路羣學會豐臨學校、自去年四月開辦以來、外省送來睡生就學者、接踵而至、近聞該校學生頗爲發達、成績卓著、目下寒假休課、自一月十六日起、至二月十一日止、定於十三日開課、於寒假期內、並招收新生云、

●義振副券昨日開獎

昨日爲第十三次義賑有獎副券第一次在滬開獎之期、在西門外共和影戲園舉行、茲將開出之五大獎號碼及經銷各票號錄下、頭獎一千七百六十七號、鎮江廣吉祥、二獎四千九百九十號、杭州兆元、三獎一萬四千一百四十三號、北京華生錦、四獎二萬六千七百七十五號、漢口振華公司、又四獎三萬二千一百九十六號、杭州兆元、五獎二萬五千三百五十五號、山東分所、又五獎二萬五千七百五十五號、安徽分所、

●浦東潮音寺刼案拘獲盜匪

浦東南匯縣下沙鎮相近潮音寺、被盜搶刼銀洋衣飾、報請緝究等情、已誌前報、茲悉該寺前於民國七年曾遭搶刼一次、此次盜匪約有十餘人、內有本地口音者數人、事後由該寺住持尼開單、投報南匯縣公署、請求嚴緝、昨經奉賢金匯橋警區拘獲盜匪五名、訊與此案大有關係、押候歸案訊辦云、

●兩起反對加租消息

南京路惟新里之房東、於兩月前發出通告、增加房租、經該里住戶公議推舉代表、向該房東請求讓減若干、迄今未得答復、該里房客會加入房客總會、房客總會兩度向該房東函商、該房東不過有作七成讓步之表示、其餘房客所要求者、仍未准行、現該里住戶代表請求房客總會代爲調解、聞房客總會議決、該房東既不覺悟、祇好聽其自然、設一定堅持加租、則由各該房客合力爲之對付云、

西華德路永吉里加租問題、相持三月、茲因房東讓步、定三條件、(一)每幢加二元、(二)本年十月份起加租、(三)十六個月以內不得再加、該里代表等、向各房客說明房東挽人調停情形、若再堅持到底、恐喪房東感情、因衆允許、一面通告該里各房客、加租問題、就此解決、

●十六浦火災之被累者

十六浦協興里口協和豐烟紙店樓上失愼、延燒比鄰南順記茂興等樓屋、已兩紀前報、茲聞被累之茂興三等公典、因平日曾售估衣、其包房設於樓上、故收質之衣物、均已付之一炬、樓下所剩之估衣、均遭水漬、該典向來保險、故被災後損失甚巨、典主翁阿桂適返潮州原籍、經其執事劉仁秋據情呈報一區警署備案、經王署長飭赴淞滬警察廳明白具稟、以憑核辦云、

●德士古油行案昨日判決

美商德士古油行、在公共公廨控葉萬林林芹芳等不理擔保董十濂欠銀一案、昨由李襄讞會同美約副領事升座復訊、據原告代表海德禮律師上堂譯稱、敝律師與被告代表許理律師同意、請求將王秉彝加入被告地位、被告方面除去利息外、應償還原告洋一萬零一百四十八元九角三分、應請按照原告控數、將案缺席判決云云、次據被告代表許理律師聲稱、被告中有董雲岫者、係第三被告之父、請求公堂先行摘釋、對於原告律師之聲請、敝律師亦表同情等語、經中西官得供、會商之下、判曰、案經雙方同意請求、應准將董雲岫摘釋、原告損失除去利息、計洋一萬另一百四十八元九角三分、着該被告董士濂等於兩禮拜分擔賠償、王秉彝加入被告、此諭、

●督促認眞修治道路之訓令

上海縣公署昨接滬海道尹訓令開、案奉省長公署令開、案准內務部咨開、道路爲國家之脈絡、在內務行政、均關重要、尤爲發展人民實業根本上之要圖、誠以全國交通便利、則文化之灌輸、物產之轉運、各種商業之發達、水旱治安之維護、均可事半功倍、前經頒佈修治道路條例、原定由部劃定分期修治區域、行知各地方長官、督飭修治、迄今切實舉行、略有成績者、僅止數處、此項便民利國之計畫、若不併力進行、何以發揚民治、請再飭屬遵照此項辦法、本爲國爲民、共謀福利之意、切實勸導、其有各地官民、或公私團體、鳩資集衆、創始經營者、應由各地方長官分別獎勵、認眞輔助、毋得拘泥延緩、期觀厥成、至應由內務部直接辦理者、並著從速籌畫、督飭施行、以利交通、而謀衆利等因、合應令仰該道尹遵照辦理、此令等因、奉此、除分行外、合行令仰該知事、迅即遵照部頒修治道路條例、在部定分期修治區域內、認眞修治毋延、切切此令、

●法庭通知開庭日期辦法之函復

上海律師公會接江蘇高等審判廳函云、逕啓者、案准貴會函開、敝會於本月六日常任評議員開會、提議各項事件、經會員報告、謂近來民刑各庭律師辦理案件、開庭日期報到後、遇有不開庭時、往往不即通知、空自等候、又自辦郵遞通知以來、其中遺漏延誤、不一而足、茲特函請准予先時通知、切實送達、以符程序、而重要公等因到廳、查本廳民刑各庭審理案件、向照指定日期依次開庭、遇有臨時窒礙、決定延期、亦必通知到廳律師、以免久候、茲准函請先時通知一節、核與本廳歷來辦法本無不符、自可照辦、至送達通知書等件、查高等審判廳辦事章程第一百零一條規定、限於承發吏送達、及郵局送達兩種、本廳並未設置承發吏、按照定章、祇有郵局送達之一法、從前派人遞送通知書、原係暫時權宜辦法、核與上開定章既顯有未合、且該送達人既無法律上之專責、發生流弊、亦屬在在可慮、本廳爲鄭重公務起見、革除舊例、改用郵局送達、係屬遵章辦理、惟查律師事務所及通信處、時有遷移、如未經報廳有案、所有通知書等件、仍寄向原事務所或通信處收受、誠恐不免遺誤、嗣後各律師如有遷移情事、務須從速報明、以資查考、至當事人遞其委任狀時、並由該律師將通信處所開列狀內、俾可據址寄送、藉臻妥速、如果本廳業已指定審期、發送傳票、該律師始受委任、除本廳仍按照委任狀開列處所補發通知書外、若因期間迫促、未克先期到達、而開庭日期、實際上已經當事人告知、爲律師所知者、於收受通知書前、先行出庭辯論、以期利便、再此外細貴會籌議有適當辦法後、並可隨時函商、以資酌核辦理、准函前因、相應函復貴會、並轉致各律師查照云云、

●新瑞和洋行控復泰號延不出屋

新瑞和洋行昨延遂百克律師投法公堂控稱、原告前有房屋一幢、租與蔡寅生開設復泰號、該屋於九月間失火後、由原告重行建造工竣後、原告托人向被告詢問要否續租、詎無答覆、故此原告轉租他人、不料日前被告擅自遷入、惟雙方並未訂立合同、現此屋已經焚去、按諸西國法律、既焚燬、所有權即亦消滅、請追損失二百兩、被告由博勒律師代辯稱、被告租住此屋已久、此次失火、並無完全燒去、被告仍住此屋內、未曾遷移、原告不過修理而已、儘可派人調查、現因原告將受他人挖費、故此不願租與被告等語、蔡寅生供、商人向住該屋內、並未遷出、原告亦未向我言過是否續租之事、中西官判退去、聽候工部局派人查明該屋是否完全燒去再核

●青年會徵求會開始進行

四川路青年會、爲上海唯一利益人羣改良社會之機關、每年例有徵求會員之舉、本年爲該會成立第二十二年之期、於昨日中午、由該會柬邀各隊隊長幹事等、會宴於該會之會堂、中外人士與會者、座爲之滿、首由該會總幹事曹君錫賡、報告祝福、次述徵求會進行大概、并言青年會爲洗滌社會惡德之總樞、普及德智體三育於同胞、願在座同志大家努力、繼由西幹事駱維廉君報告該會經濟充裕之實況、及事實發展之需用、并歷舉已過之成績、及將來之希望、由湯君仁熙代譯一過、至此曹君請各隊發表徵求方法、以勵同人而利進行、當由奮鬥隊沈卓吾起言、頃聽曹君報告本會狀况、至爲感佩曹總幹事及諸執事服務之熱心、惟本年徵求、適有數團體仿效本會辦法、有正在進行者、有方將結束者至多、青年會爲青年所辦之事、雖彪炳人羣、然徵求不無影響、極願各隊將隊長隊員應徵之分數、分別負責認足、各人認眞做去、定能逾出預定之希望、建設隊隊長藩志銓云、人人盡力、則一萬八千亦易辦到、自由隊長李觀森、以詼諧之英語、形容進行、全座鼓掌、平等隊長張嘉甫述歷年幫助徵求之經過、極望今年他人助彼云、次由張炳榮述前在香港及本會徵求之事實、凡人成功、全在勤字一字、至此會長王正廷到、致詞勉勵、復由湯仁熙、宣讀所擬本屆辦法、

●車站紀事

滬甯鐵路駐滬巡遝隊隊長楊世英、前日捕獲私帶烟土三斤十一兩之王守蕃一名、當即送交督察長、轉解警務處懲辦、經由該處副總巡惲福斌查得該犯王某、係車上司機工匠、竟敢私帶烟土、實屬不法已極、業於昨日備齊公文、連同人贓、一併移解寶山縣公署、請爲依法嚴辦云、

福建軍械局局長袁照炎、日前攜巨欵來滬、卽赴北京路裕興洋行、定購各項機器、本擬即日裝運赴閩、嗣因該項機器尚未配齊、故袁局長先將各事辦竣、已於昨日仍行乘船返閩矣、

▲誌謝　昨承商務印書館惠贈第八卷第一號婦女雜誌一冊又第十三卷第一號小說月報一冊謹此誌謝

來函

主筆先生大鑒謹啓者本月五日午後孟祿博士在上海省教育會演講會言及鄉村農業教育之重要美國因注重此種教育獲益非淺中國亟應盡力提倡而欲提倡此種學校非先培養良好師資不可現時中國所辦之甲種農校既非造就農業專家之機關而其畢業生亦不屑爲從事於耕種數畝地之農夫則盍不將內容組織稍爲改變俾成爲一種造就鄉村農業教育師資之學校云其言如此鄙人是日適爲翻譯故知之甚詳乃閱上海各報除新聞報外每多誤記孟祿對於乙種農校有所批評實則孟祿博士是日僅批評吾國甲種農校而並未述及乙種學校恐閱者誤會特此奉函請登入來函欄內爲荷此頌撰安　鄒秉文謹啓七日

公佈欄

●上海地方審判廳

公示送達(全文在本廳揭示公布)第五號(民一庭)

▲一件哈得增與馬康林因貨欵涉訟一案茲本廳續定於一月二十一日上午十時爲公開審理日期仰該被傳人馬康林依期來廳候訊毋違特示　右仰被傳人馬康林遵照

判決主文(民一庭)▲一件判決黃翁氏與黃子山爲析產涉訟一案主文原告人之請求駁回本案訴訟費用歸原告人負擔　▲一件決定祝啟先與黃省盤房地抗告一案主文本件抗告駁回抗告費用歸抗告人負擔　(民二庭)▲一件判決魯士安訴戚同芬損害賠償一案主文原告人之請求駁回訴訟費歸原告人負擔　▲一件判決李加英訴王步舟爲匿媳涉訟一案主文原告人之請求駁回訟費歸原告人負擔　▲一件判決沈維清訴丁金貴租屋糾葛一案主文被告人應付原告人洋二百一十二元一角並應將坐落集水街第十五號房屋一棟遷讓交原告人收管訴訟費用歸被告人負担

批示　▲一件朱紫安呈爲請轉咨蕪湖地方審判廳保留上訴期間由該民與壽遠公司石上達貨物糾葛一案既於本月二日電呈無廳聲明不服已郵遞狀紙聲明上訴自毋庸本廳再爲轉咨矣仰即知照此批　▲一件周曙生狀請銷案由狀悉准予銷案此批　▲一件姚虎金等狀請給領單據由狀悉查本案業據姚沈氏提起控訴所請應從緩議此批　▲一件陳林泉狀交案欵由准交此批　▲一件潘順昌狀領保證金並訟費由准領此批　▲一件朱晉生狀領單據並保証金由准領此批　▲一件唐人傑狀領契據由准領此批　▲一件梁鈺山狀請依法執行由狀悉查本案業據龐鳴臯提起上告所請礙難從緩議此批　▲一件金幼梅狀請抄錄證據由准抄此批　▲一件蔡雲生狀請發局工作由狀悉着迅速將案欵理楚毋得藉詞延宕致滋訟累此批　▲一件邱嵩狀請銷案由狀悉准予銷案此批　▲一件厲廣熙狀請停止執行由狀悉着速遵限繳欵毋得藉詞延宕致干未便此批　▲一件單鳴海狀請銷案並將被告開釋由准予銷案馬貽芝業已開釋矣此批　▲一件龐瑞卿狀請暫緩執行由據狀已悉此批　▲一件劉錫品狀領証據由准領此批　▲一件馬殿魁狀領借據由准領此批　▲一件吳金玉狀請銷案由狀悉准予銷案此批　▲一件陳藻狀領租銀由准領此批　▲一件陳生記狀請銷案由狀悉准予銷案此批　▲一件唐壽林狀領租契由准領此批

●上海地方檢察廳

批示　▲李治清爾妻捲逃律無科罪明文亦無備案辦法不准此批　▲周方義狀悉案正偵查仰候核辦此批　▲王步舟候偵查核辦此批　▲陳于氏狀悉本案關於和誘部分業已訴追在案至和姦一節爾既無親告權所請自毋庸議此批　▲陳光霽狀悉查侵占罪以所占有之物爲自己所有爲搆成要件金竹庭果將爾所存棉花擅賣既不能證明所有意思亦不過有違棧規尚不能成立刑事所請着毋庸議此批　▲陳玉奎狀悉案已起訴毋庸多瀆此批　▲吳之瑞已訊驗起訴矣此批　▲陸阿三案經起訴靜候公判此批　▲李百英李樹清既判處徒刑三年核與刑律第四十四條得以易科之規定不合所請應毋庸議此批　▲吳蕃氏前已明白批示矣多瀆何益此批　▲談培春爾子竊直系親屬財物法非無科罰明文至陳趙氏與爾子姘奸爾既無告訴權又律重婚惟爾子果有忤逆情事准予請求懲戒着仍照前批辦理毋瀆此批　▲李長道候偵查核辦此批

(以上一月十一日)

●上海縣公署批

▲漁業李友根呈爲遵諭黏呈糧串請賜傳訊由　批呈及黏件均悉已飭吏傳諭矣印串驗發此批　▲催徵吏王塡卿呈爲稟復查明漁戶陸阿毛與李友根等爭執漁業地點由　批稟悉既據查明陸阿毛捕魚地段向係內港四埠李友根浦灘之埠等情是陸阿毛前呈所稱黃浦灘捕魚爲生實屬有心朦佔又察閱李友根黏呈前清縣批及切結等件愈足證明浦灘龍華港口純爲李友根等營業範圍陸阿毛一再圖謀侵佔及揑詞朦控本應究辦惟據該吏呈稱內港淤塞不能網捕等語是其圖謀侵佔之原因出於生計所迫姑寬免究仰該吏傳諭陸阿毛將佔越網埠拆去不得再有侵佔情事違干未便此批

廣東種德園謹告購婦科烏鷄白鳳丸曾經農商部爲奬一等方是眞老牌的

烏鷄白鳳丸主治
婦人身體虛弱氣倦小
厥頭暈眼花精神怠血
腰骨痠痛子宮虛冷久不受孕月經不調經期腹痛白帶兩
產等症莫不奇效近因市　五彩花鐵盒　並盒面
上冒牌日多特製精美　仿單印
有農商部發給一等獎章　以杜假冒諸君惠顧請認明
招牌庶免魚目混珠價目
品每丸洋一元加料每丸五角又二角半〇小丸每兩五
角〇單料每丸一角小丸每兩二角半〇
函購即寄奉送丸藥全集
種德園老藥局總發行　上海河南路老巡捕房對門

時事新報附刊　十一年一月十日

研究

廢除心理學上種種個別本能說

Giving up Instincts in Psychology; Zing Yung Kas原著

心理學上本能這個問題近年以來在西洋心理學界起了絕大的爭執，即如滑特孫教授Dcofwatson就完全不承認從前所謂的種種本能，但他還承認有吃乳，笑，哭，愛，怒，懼，等為個別的本能。本篇連此等本能也拒絕其影響所及，即不為心理界一大明星，亦必為一個彗星，所以我們起快覩半天的光陰採分工的辦法，把他急急的譯出來，以喚起中國心理學家的注意。如有譯誤處，當於發表於南高教育叢刊時再加修正。

譯者　關宗　朱杭鈞　夏承　張紐　附誌

本篇意在廢去近來關於本能的通行之意見，用純粹客觀的，和行動的根據，來重新解釋人類的天稟。

近代心理學的本能說

本能的學說，雖是和心理學史一樣的久遠，但是把他應用到一切心理學的範圍內，還是近來的事。以前的人，把本能看着是一種特別的才能，為獸類所獨有的。古代和中世紀的人，相信獸類依本能而生活，人是依理性生活的。到十九世紀的中葉，在人類心理學中還沒有說到本能。到了達爾文和斯賓塞，才逐手引人注意到本能在人類行為中的地位。但是自古相傳的信仰還是堅持着，許多著作家仍主張人類本能是不合理的，為人類行為中不善好之形式，當要受理性的裁判。以後須奈達(H. Lohncide=s)和哲姆士(W. James)復規本能在人類各種動機的決定中所占的重要之地位。哲姆士又說：人的本能比較動物多，而且在本能與理性之中，從沒有物質的抵抗。因為哲姆士的影響，人類本能的地位，因此大為變更。不但是對于本能不再懷疑，而且把他看着人類行為的淵源。從此本能在心理學上變成一種很時髦的東西。人類的行為，社會制度的發生，宗教的動機，以及一切人類各種的活動，都用本能來解釋。近來社會的不安寧，以及勞工運動，也都歸咎於社會方面，不能滿足人類本能的衝動。關於戰爭心理的著作家，也說戰爭的動機，就是合羣的本能，好鬥的本能，和其他各種同盟的本能。佛洛衣德派的心理學家，又以兩性本能，為人性中最根本的東西。我們可以在近代談心理學的論文中，找到許多的文章，來表明近代如何的注重本能在人類行為中的關係。從以下兩段引來的文字中，也可以略知一二了，「人類心意中有些天生的，或是遺傳的傾向，為個人或團體中一切思想和行為的緊要淵藪與主動力；也是一種基礎，個人和國家的性格，與志願，受理智的導引，而從此基礎發展。」(見Mcaougall ∞ ociaf psycholyy第二十九頁)又桑戴克說：「人在家庭裏，或懸為事業時，或在一國裏，和一種宗教裏，以及其他生活的事業裏，的行為，都根據這些不學而能的天賦之能力。所以一切改良人生的計畫，必定先顧及人的本性；假使志在反對他的時候，尤其要首先研究這些本能才行。」

有些心理學家已經反對濫用本能這個名詞，我們試讀一讀關於討論本能的文字，就知道對於本能的定義，和什麼東西組成本能的兩問題，沒有兩個心理學家意見一致的。但是意見雖是如此的分歧，其中也很有些共通的地方，我們由此可以看出近人對於本能的意見。

第一點，本能的定義，通常有兩種，(一)本能為對於動作之天生的傾向，(二)本能為反射的遺傳結合。把米李(Parmelee)可以做第二說的代表，他說，本能是反射的遺傳結合，為中央神經系統所組成的，所以能發生有機體外部的活動，這種本能，能造成全族的特性，而且常是適應的。凡是研究動物心理學的人，與行為派的心理學家，都極贊成這個說素。第一說，是些內省家和研究社會心理學的人所採用的。他們以為用心理學的名詞來規定本能，比用生物學的名詞來規定時，較為滿足妥當些。馬克都介爾(McDougall)會在他的定義中表明這個意見，他說「我們可以規定本能為遺傳的或先天的心身的性質，他能使人知覺，或是注意，某一類的東西，而於其知覺時，得經驗到一種特別性質的情感，而發生一種特殊狀態的動作，或至少也能經驗着這種動作的一種衝動」。

第二點，通常人多視本能為適應的有目的的；這就是說，每個本能的完成，常能達到生物的目的，或是使有機體對於他的環境能適應。所以忿怒的生物目的是除去觸怒的東西，以防護有機體；恐怖的生物目的是從觸怒的環境中，除去這些東西，以防護有機體。這種見解是大多數生物學家和心理學家所承認的。

第三點，以本能為固定的，或是可以變化的，第二種意見在現在非常通行。心理學家已經用各種方法去研究本能變化的一個問題：(一)本能的行動因練習而漸臻完善，(二)反應的原形或是知覺發生了變化本能也因之發生變化(三)成為許多較複雜的反應。亨特(Hunter)也注重這一點，他說：在本能第一次出現以前，是可以被有機體的經驗，或是社會的影響，所變化的，許多心理學家都主張本能在生活的某種時期內則出現；如果不用他，便可消滅的。

第四點，有些心理學家以為本能是對於特別刺激的特別反應，有的以為是對於一類的一般刺激的反應，有的以為是對於反應各種刺激的普通傾向。桑戴克(Thorndike)和他的一些學生的見解，都屬於前說；馬克都介爾，得萊華(Drever)等則贊成後說。

近代心理學家研究本能有二個普通法子：(一)用發生法去觀察嬰兒的反應而有很大的效力，若嬰兒初生時有些反應，我們可以確定是本能的。(二)吃乳或是本能的……(二)實驗法，實驗家在有一定的條件之下，去觀察有機物的反動，例如斯相丁(Spalding)的試驗雛鳥之飛行，斯哥特(Scott)的試驗鳥鳴之影響，都是試驗法的例。(三)觀察法，我們只觀察一類的特殊活動，如果有些活動是全類特有的反動，我們就說是本能，例如捕鼠的反動，可以說是貓之本能，這就是因為這種反動是全族特有的原故。

研究二

美氏遺傳法則的研究(續)

宋志梅述

次再類別之如下：

一、有斑紋而結黃繭者

「黃有黃有」一「黃有黃無」二「黃有白有」二「黃有白無」四……九

二、有斑紋而結白繭者

「白有白有」一「白有白無」二……三

三、無斑紋而結黃繭者

「黃無黃無」一「黃無白無」二……三

四、無斑紋而結白繭者

「白無白無」一……………………一

內中係同質接合子而成固定種者，有四種，——「白無白無」，「黃無黃無」，「白有白有」「黃有黃有」，——永久不變；其餘都是異質結合子，——斑紋純粹而繭色不純粹，或繭色純粹而斑紋不純粹，——次代仍當依美氏法則而分離。

吾人可知四種固定種，比較原來之親——「黃無」、「白有」，——多兩種，即雜交後至F 2當生新品種兩種。所以我們用改二對性質以上的遺傳現象，便可實地應用，去改良一切品種。茲再把他的遺傳式，寫在下面：

第一代　黃無白有＝黃白有無

第二代　(黃+白)2×(有+無)2＝黃2有2+2黃白有2+白2有2+2黃2有無+4黃白有無+2白2有無+黃2無2+2黃白無2+白2無2

至有三對以上的性質結合分離，也可應用美氏的法則，兄弟是限於時間，不能多述，姑且把他的遺傳式寫在下面罷：(字母大寫者表示優性，小寫者表示劣性。)

三對性質結合式

第一代　ABC+abc＝AaBbCc

第二代　(A+a)2(B+b)2(C+c)2＝(A2+2Aa+a2)(B2+2Bb+b2)(C2+2Cc+c2)簡單之即……

27ABC+9aBC+9AbC+9ABc+3Abc+3abc+3aBc+abc

四對性質結合式

第一代　Abcd+aBcD＝AaBbCcDd

第二代　(A+a)2(B+b)2(C+c)2(D+d)2＝(A2+2Aa+a2)(B2+2Bb+b2)(C2+2Cc+c2)(D2+2Dd+d2)

五　結論

生物的形質，各依一定的法則而遺傳，吾人若能一一研究，知得何種形質，何樣遺傳，則兩親交雜後，便可豫測生出如何形質之子；不但如此，且可把那方形質，移到這方來，這方形質，移到那方去；或集兩親形質的一部於一個體內；都可從心所欲的去育成新品種。所以遺傳學是很有趣而且很重要的一種科學，而美氏遺傳法則，是遺傳學中之有力者，故特地先介紹給讀者諸君。但一知半解之處，尚祈有以教之。(完)

民鐸雜誌　第三卷第一號　柏格森號

[illegible]

商務印書館 發行　民鐸雜誌社 編輯

每冊二角　全年一元八角　郵費 [illegible]

「兒童世界」投稿規則

(一)童話，詩歌，劇本，寓言，[illegible]

(二)[illegible]

(三)(甲)[illegible]一元至五元　(乙)本書券　(丙)本雜誌

(四)[illegible]

(五)來稿請詳細註明[illegible]

(六)來稿請寄「上海寶山路商務印書館編譯所兒童世界社」。

戲劇　第一卷第六號已出版，目錄如下：

[illegible]

特載

周昌壽夏桂徵結婚記

民國十一年一月一日周昌壽(字頌久)君與夏桂徵(字韞玉)女士在上海一品香結婚。這件事我們覺得很有記載的必要。現在把當時各人的演詞錄下。

證婚人鄭貞文君演詞

他們兩位結婚，不但關係於他們兩個人前途的幸福，而且關係於我們中國青年男女對於婚姻上有兩個最大的痛苦；一個是受家庭制度的壓制，一個是受社會習慣的束縛，所以沒有自由戀愛的完滿的婚姻。這回周先生和夏女士的結婚，積極這方面是實行自由戀愛而且提倡再嫁的風氣。消極這方面，是脫離家族制度的壓制，和社會習慣的束縛，於世道人心大有關係。

他們兩位，都是貴州人，他們兩家都是名門望族，他們的父親，都在四川做官，所以他們都生在成都。周先生八歲回貴陽十八歲遊學日本，在東京帝國大學畢業，夏女士幼時隨她的父親到北京山西陝西河南廣東各處。十四歲跟到日本留學，在東京高等女學畢業，元年回國，歷任湖南培德女子師範學校和幼幼女學校教員，民國二年到北京，在培華學校和協和大學補習英文，民國四年，在北京由家族主婚，嫁給廣東人何先生做繼室，何先生做過秘魯的領事，他和夏女士結婚的時候，他的前妻已經生有男女，但都在廣東，由他的兄弟撫養，他和夏女士結婚後，不到三年，就病故了。那時候夏女士才回廣東，廣州公益女子師範學校請她做校長，直到去年五月夏女士為着體子不好，才辭職到上海就醫。這是他們兩位各個的歷史。

再說他們兩位互相的關係，他們是中表親。夏女士是周先生姑母的女兒，然而幼年時候就不住在一塊，後來雖然同在日本留學，也沒有會過面。直到民國七年，周先生到北京，才會了面。後來卻少相見的機會，到去年五月夏女士來上海就醫，住在周先生家裏，他們由漸而中表的友愛，變成男女的戀愛了。他們兩位於八月中旬定了婚約，他們就寫信告訴他們的家族，並由夏女士的令叔同鄉先生，和何家說明，何先生的令弟，也很贊成。夏女士並將何君的遺產數萬元，歸還何君的子女做教育費。對何家的關係，算是責任分明手續清楚。今天正式和周先生成婚，我忝為証婚人，謹敘其緣起如此；敬祝他們兩位戀愛成功，前途幸福，並希望我們中國的青年男女，以他們倆的結婚做個模範，脫離家族制度的壓制，和社會習慣的束縛云云。

新郎演詞

我們的結婚，關係兩個問題。一係血族結婚的問題，一係寡婦再嫁的問題。說血族結婚不成理由，固不消說。即前者亦係根據於不完全的統計，也未必有充分的理由。我們的結婚，純粹出於戀愛，戀愛是異常純潔的，好似結晶體一樣，其中不許有一些別的物質存在；所以甚麼血族婚姻，和寡婦再嫁的各種問題，與我們是不相干的云云。

新娘演詞

我從前隨着中國舊習慣和人結婚，過了二年餘平平常常的生活，就成了社會所謂『未亡人』了。在中國的風俗，『未亡人』的精神，是已經死了，應當坐而待斃的人；但是事實上是死不了的。去年夏天，我來上海就醫，上海這方面除了周家以外，親故無多，病中常得周家的關照，尤感頌久表哥的溫情，不知不覺之間，生了戀愛，所以有今天的結果。論起再嫁這件事，在今日社會上，有的說是很好的，有的說是很壞的。據我看來，這個再嫁的本體，不是壞事，也不是好事，各人所處不同，各行其心之所安罷了。古人說：以前種種譬如昨日死，以後種種譬如今日生，我就算是今日才生出來也可以呢云云。

文元模君祝詞

韞玉姊
頌久兄

你們從今天起便永久團圓了。今天不但是你們兩人一生的新紀元，也可以說是中國婚姻史的新紀元。不但是你們兩人的幸福，也可以說是中國將來無數青年男女的幸福。因為你們當先把幾千年來，黑暗，虛僞，滑稽的習慣打破，使將來的青年男女知道婚姻是內心的結合，不是外物的結合；是同情和相愛的結合，不是逆說和算命的結合；是應當建設在兩人現在的精神上，不是應當建設在各人過去的境遇上。他們得了這個真實的模範，從此可以了解婚姻的真義和人生的正軌，不至再走入迷途了。我很歡喜我平生最敬愛的兩個朋友成了百年眷屬，我更歡喜我的朋友的結合，即同時為中國將來的青年男女，開了一條到自由之路！我遙遙地祝你們歡樂無極！祝你們從此年年復年年，生子又生孫。

文元模　元旦

由上面的演詞祝詞裏，我們可以看出他們結婚的經過與其改革的精神。再婚在鄉間農民之間，雖是很流行，但是

稍受孔教的毒的『賢者人家』，可以說是絕對沒有這種舉動。我希望周夏兩君的事，能引起許多人的注意，使許多寡婦都從冷酷的墳裡重生。

講演

我對於中國一般教育的意見（續）

建人筆述

孟祿博士在南高講演

效率標準問題

現在尙須提出討論的就是效率標準問題。所謂效率，即做一事體，把所費的時間，力量和所得的效果相比較，如費時和用力都少而所得的效果大的則效率大，反之則效率小。我們實施教育時，當然是要求效率之增加，但效率之高低大小是比較的，無形的；所以我們必須立一種測量效率的標準才可。此種標準的定法，或舉行種種試驗而求其平均的結果，或參合各專門家的意見而採其共同相似的一點。凡此種種，均可爲測量效率的標準。有了標準，則「所做的事體，有幾分效率」？可以測驗出來。如果效率太小，不合標準程度，則須研究其所以少的原因，而設法補救之。是故，效率標準是考察成績，圖謀進步的利器，是不可少的。從前德意志國的教育是分省辦理。每人中學畢業後，須受一度考試，其成績及格的才可升學或入社會辦事，否則還要從事補習，待達到一定的標準程度而後已；此即德國之教育的效率標準之應用也。

標準的種類很多，畧以教育上言之：有考查教員成績的標準，有考查學生成績的標準，也有考查指導員及行政人員的成績的標準。有標準才有比較，有改良，有進步，有效率之增加。

中國的教育設施，各處各樣，各是其是，各非其非，太沒教育標準了。現在且隨便舉幾個例子：

例一：小學生每人每年所需的用費，雖不盡同，但大體總當相差不遠。那知中國的情形却不然：如南京某小學校，每生每年只需三元，學費就夠了；某處有某學校每生每年非七八十元不夠用，且該校的成績，實遠不如南京某校之佳。前者花費少，效果大，故效率亦大，後者花費大，效果小，故效率亦小。前後兩相比較，未免相差太甚了。設使將來有了徵收學費的標準，則各校有所比較，有所改良，不致像現在這個樣子。

例二：小學教師每週擔任的鐘點，雖不能完全一致，也許大概相同；但在中國則不然。有的每週只有六小時課，有的每週竟有二十八小時之多。兩者相差所以這麼遠，無非是沒有標準之故。我們要知道教師每週擔任鐘點太多或太少都是不應該的。

結論

以上所舉的種種問題，我很相信諸君有興趣去研究，有能力去解決。雖是從中有關於政治上，文學上種種難決問題，但我總希望諸君多費些時間去研究，去試驗，將來總有解決之一日。我來華數月之所得，很足以證明我二十年前所言「中國人能力不弱」一句話之無誤，並且很令我相信中國前途之遠大！

附錄（幾個教育問題的討論）

以下幾個問題是那天到會的人所提出請孟祿博士答覆的。我因覺得那幾個問題的重要，所以一併把他記錄下來，附錄在這篇演講辭的後面，以介紹於研究教育諸君。

記者的附言

（某君問）中國文字很難學習，四年義務教育，似乎不够，是否可延長至六年？（自七歲至十二歲定爲義務教育——强迫教育——時期。）

（博士答）四年的義務教育實，在嫌他不够，如能延長到六年是很好的。但是中國現在四年的義務教育還是方纔着手，所以一時沒有延長年限的必要。最好是先把四年的義務教育實行出來，等到有了成績得着社會上一般人的信仰後，再推廣之。美國定六年爲義務教育，其年限雖是全國一致的，但偏僻之區，每年兒童在校只有五六個月，是以名雖爲八年，實在不過四五年罷了。當着這種情形我們只可逐漸推廣，萬難剎那間强以一致的。

（某君問）中學教育不發達，是否因教學法不對？

（博士答）中學教育之不發達，教育法偏重注入式和演講式固是其主要的原因，但此外也還有兩層關係：（一）中國一般小學的環境和課程與一般中學的環境和課程，往往很不相同；因此，兒童入中學，對於其應付的環境和學習的功課都是嶄新的，實趄旹的，一舉一動全沒有純熟的習慣，故很覺吃勁。辦學的人又不能設法免去此弊，遂致一般中學生修學的效率減少而中學教育因以不能十分發達。（二）中學生正當身體發育最盛，長進最快的時候，生理心理兩方面均起極大的變化；其四肢舊有的動作習慣，均不能適用於現在；故此時的動作旣覺粗笨且足以分其心，使不能專注於學業方面；此亦中學教育所以不發達的一因。

（某君問）師範學校行分科制，是否適宜？

（博士答）師範學校應否分科，須視師範生將來服務的目的而定。如若將來擬服務於高小學校，而高小學校所需要的教師是科任的，則師範學校可行分科制，使學生各就性之所近於普通科目外專習數種以爲將來之用；但若將來所服務的地點是國民學校，則普通科目，均須一一注意。因爲國民學校并用不着專門的人才呀！

（某君問）中學生對於社會活動太趨極端，是否相宜？

（博士答）解決這個問題，有幾層應該注意：

（一）分明學生和公民兩種責任：端品行，勤學問等是學生的責任；國家政府不良，官吏好財，私人賣國等之問題發生，凡是公民，都應起而反對，因爲這是公民的責任。一個學生同時卽有其公民的資格，所以他一方面應盡學生的責任，一方面還應盡公民的責任。學生干涉政治，在社會上活動均是他應盡的公民責任，是正當的；但同時却不能專事務外，置自己學問於不顧。否則失掉學生的資格，不能盡學生的責任，這也是不應該的。

（二）教員和學生須有親密的關係：有許多學校常因學生干涉政治而致有學潮之發生；此種現象，北京尤多。蓋北京學校，往往都是一教員兼教數校的課，故教員和學生除了上課外，接觸的機會很少，接觸機會旣少遂無親密的感情，學生們一舉一動，教師亦遂不能顧到。因此，學生教員間彼此不能諒解，學生有暴動，教員沒有遏制其暴動的能力，是以偶遇衝突，學潮遂起。救治之法，惟有聯絡教員和學生間的感情。

（三）校中功課須設法吸收學者的興味，引起其學習的動機，使能把大部分的精神灌注到學業上去。如是則學生在社會上的活動或可不致過趨極端。

（某君問）師範學校若行分科制則學生當專注幾門主科，對於普通科目很不願學，將如何補救之？

（博士答）師範教育的目的是在養成一般教師；教師也是一種職業，對於普通知識是應具的。學生之不願學習普通科目，或者是不覺得其重要，不明瞭其與本身的關係的緣故。這種地方，教師應該設法使學生對於普通科學發生需要，發生興趣，明瞭其與自身的關係，因而有努力學習的動機和決心。

（某君問）學校考試，應否廢除？

（博士答）論到考試，實在是免不了的；一個人在社會上，天天都在那裡受大家的考試啦！我們旣知考試終是不可少，則又何必硬要在學校裏提倡廢止考試呢？現在中國（其實不僅中國）許多學生們教員們所以極力主張廢考，大概有幾種緣故：（1）學生怕考，懶得考；（2）教員敷課，敷衍了事，不能使學生獲益；假使考試，恐怕學生成績太壞，於體面有關，所以主張廢考。學生們因

教員太壞，學生未學，恐怕考試要不及格，所以也主張廢考。（3）或因考試方法之不對。——這層已經有人正在研究改良了。

戲劇

哀音（二）

黃仲正

夥計甲　（氣喘着說）是掉下河的！……小老板，正站在田岸上，……

農夫　掉下河的嗎？……快快快快。快把他的濕衣解掉，先讓他睡下來吧！

村婦　（陡然抱着阿保的腰）可憐我的親乖乖呀！你的狠心的爸爸，竟把你弄得這個樣嗎！（哭着說着）

夥計乙　（拖着村婦的手）事已如此，請老板奶奶且莫哭。讓我們替小老板先把濕衣裳脫掉吧！（村婦跑開。執住了阿保的手。甲乙兩夥計就替阿保把衣裳脫掉；農夫就替他鋪床。一齊把阿保抬到床上。）

村婦　（按住阿保的胸子）可憐的保兒，你這時覺得什麼地方難過呀！

阿保　（長噓了一聲）好媽，我一點兒也不覺得難過呀！

農夫　（向夥計們）小老板爲什麼掉下河的呢？（面色慘白）

夥計甲　我剛才不是說小老板站在田岸上的嗎！可是那驚天一響，小老板就隨着那陣大風跌到河內了。我們曉得小老板向來是不會泅水的，所以我們就趕快去把他救起來，抬到這裏了。（面色漸紅潤。喘息也稍定。村婦也側耳聽介）

村婦　（轉臉向阿保）你爸爸教你回來。你爲着甚麼不信他的話呢？

農夫　（指夥計們）你們先到後邊去吃下午吧！吃過了，還要趕快的到田上去看守風車呢！（夥計們應聲退。農夫跑近阿保）我教你回來，你不睬呢！

村婦　（指農夫的臉）你不要再說這些狠心話吧！千不怪萬不怪，都怪你那時爲什麼不敎他回來呢？

阿保　（呻吟的聲音）好媽呀，你不要這樣說罷！

農夫　（向村婦）我何嘗不會教他回來呀！

阿保　（焦急向村婦）媽媽，爸爸是教我回來的呀！我因爲這大水汪洋，恐怕堤岸決口，淹沒了人家的田產。（若斷若續的聲音）

村婦　呆小孩子。堤岸決口，豈是我一家的事嗎？

阿保　假如人家總這樣想怎的好呢？而且我家是種的陳姓的田。平時陳奶奶待我們又是很好的。我們更要加意看護。因爲我們既受了人家的委托。我們怎能忍心看着田產淹沒不問呢！而且爸爸在的身體，又不十分爽快；夥計們做事，是不可靠的。你看我那時會可能回來嗎？

村婦　（啜泣）我的好乖乖。你雖是這樣說。但是陳奶奶雖待我們好。他到了秋天收租。橫豎是少不了他家的一砰稻。

阿保　（焦急向村婦）古話說的喊。農夫作田裝之狀。坐在揩上）我們是種人家的田呀！我們怎能夠不完人家的租稻呢？（隨即坐起來）不關事不關事。我身體好了。你不要再說這些話吧！

農夫　（趕快站起。一把抓住阿保的手）好兒子。你不要再作聲吧！

村婦　（啜泣）好乖乖。怪我不好。你睡下來吧！

（室外鑼聲大作人聲鼎沸）

阿保　（大呼）不好了。又不曉得是那裏又決口子了。

（幕下）

第一幕完

第二幕

（登場人物）　曾星　王大　陸昆　袁剛　村婦　陳奶奶　農民甲乙丙。

（布景）　華貴家庭

王大　（手執雞毛帚整理桌椅）這幾天鬧死了！雨是「霹碌碌的下，」鄉裡泥腿子是「鐵鐵篤篤」（脚步聲）的來有的是要老板下鄉去看田！有的是要木頭打椿哪！簡直是鬧得我頭暈眼花也不曉得做什麼事體才好！唉！這些泥腿子眞是討厭，（抹着椅子說着）把我家椅子，踏得一團糟！却還要我這老頭子替他們打掃泥屁股。但是這些泥屁股來得愈多，我家老爺愈加氣憤。我祇聽得我家老爺和他們說：「閑話休說。到了秋裏，一根毛到少不掉！」（把舌頭一伸。）怎麼一根毛到少不掉呀！（陸昆慌慌張張的上，王大一把抓住他。）

王大　鄉裡大哥呀！你今天何來得這麼早呀！

陸昆　老大！這時老爺可會起來嗎！

王大　老爺嗎！老爺還和少奶奶睡在牀上呢！這時候怎會起身呢！而且老爺今天晚上還悃上晚船，到南京去賣選舉票，格外捨不得少奶奶了

陸昆　老大！老大！你果能替我帮個忙，去喊老爺起來吧

王大　（嘴一歪手一指）好大人物呀！他還要我喊老爺呢！

陸昆　你莫開心吧！因爲我有要緊的話告訴老爺呢。（輕輕的說）你可曉得我的田岸決口，把田完全沉掉嗎？（說着幾乎要哭）

王大　（大笑）呵呵。不過這麼回事呀。有什麼了不得。橫豎老爺的田多得很，少了你這一處，也沒有什麼干係。大哥呀，你且坐下來吃袋烟，弗要着忙，忙也不中用的。

陸昆　（作焦急狀）老大、你不要再說這些俏皮話吧。不曉得閑心有什麼淵頭，我們連飯到沒處去討了

王大　（眼睛連連的眨了幾眨，）阿艾阿艾，你急，你急，讓你去急，單看有什麼用處、我曉得你的屁股又作癢，老爺如果曉得你這樣的放肆，又要請吃巴根，坐拘留了！（陸昆祇是痴呆呆的聽着，一把抓住王大的手。）

陸昆　老大請你不要替我稟告老爺吧！

王大　（嘴一咧手一叉。）你急啦你忙啦，……不不……不。（轉身欲向內。）我替你喊老爺起身來會你『鄉下大人，』（陸昆拉住王大的衣服）

陸昆　老大老大這時我不忙了。

王大　我也說的噴。像你只樣的忙法，到像是「欽差大人」到臨，急不容緩；那曉得你還是急急忙忙的要告訴老爺：『你的田被我種沉了、』（猛嚷了一口氣）嗐！世上的傻事，那有再比你傻的罷

（袁剛村婦陳奶奶農民甲乙丙丁上。袁剛敲門。王大應聲，陸昆痴痴的站在王大後面。）

王大　你是什麼人呀！

袁剛　是我！是會你家老爺的！

王大　（側目偷瞧）會我家老爺嗎？我家老爺八點鐘才起身。九點鐘才會客呢！像這麼早的時候，來會老爺是不行的！

袁剛　（急狀）你且把門開開來啦！

王大　就是開門也不中用的！橫豎老爺又不會客。

（陸昆在王大後面，祇不住的抖顫）。

村婦農民甲乙　什麼不中用呀！你可曉得你家放下大法來嗎？

王大　有什麼了不得的大法呀上自皇帝，下至知府，我老爺那一個識不得呀！我就把門開開來，單看你有什麼武藝子，弄把我看！（說着就把門開開來，袁剛村婦農民陳奶奶等蜂擁進來。農民甲，一把拉住陸昆的衣領。）

農民甲　你原來逃到這裏！

村婦　你還在這裏嗎？（也上前拉住他的衣服）

陳、、（哭）你這忍心害理的東西，竟公然的決口放水，淹沒我家的田嗎？

袁剛　（把他拉開）事已如此，他也是種的人家的田呀，我們就是把他打死了，也是沒有用的。

（完末）

報告認印安士全書啓事

[illegible]……范君立鈞君裕後張君元亮王女士文雲各認印洋二元張君阿虎徐君福生共認印洋五元沈君葆良黃君敬賢姚君錫[illegible]……百六十六元合計已達九千二百餘部其餘四星期後再行繼續報告安士全書代收印資處　上海時事新報會計處　上海靜安寺路三十九號醫學書局

工商界

評譚

●再論職工保險之特徵（效文）

因人類自一歲至十歲死亡率逐漸減少之結果・保險之金額・亦隨小孩長大而遞增・故美國某公司對於每週給付五分保險費之保險・如保險當事人（卽被保險者）・係二歲之嬰兒・保險期間在六月以內・則其金額爲十二元五角・如保險期間在六月以上・一年以下・則爲二十五元・如保險期間一年・則爲三十四元・如保險期間二年・則爲四十元・如保險期間三年・則爲四十八元・如保險期間四年・則爲五十八元・如保險期間五年・則爲七十元・如保險期間六年・則爲一百一十元・如保險期間七年・則爲一百五十元・如保險期間八年・則爲一百九十元・此就十歲以下之小孩而言・至若十歲以上者則保險金額・當隨年歲之增長而遞減・與十歲以下之遞增・適成相反・因十歲以上之人類其死亡率逐漸加增故也・因此・上述之公司・對於五分之保險・如被保險者係十歲之小孩則保險六月以後死亡・保險金額爲一百五十元・如被保險者・係二十歲之成人・則爲一百零五元・如係三十歲・則爲七十九元・如係四十歲・則爲五十七元・如係五十歲・則爲三十八元・如係六十歲・則爲二十二元・

以上所述・皆係職工保險因保險費及年歲之大小而定保險金額之情形・然此外職工保險之特徵・亦有可得而述者二・

（一）職工保險契約成立以後・未及六個月・如遇死亡・則保險金額祇付一半・過六個月後・則付全數・亦有未及六個月僅付三分之一・滿六個月未及一年・付一半・一年後・付全數者・

（二）對於保險費給付之延期・有四週之寬限・如保險費停止給付・苟在一年以內・被保險者能將一年之保險費盡行繳足・亦得繼續有效也・

更正　昨日評譚中『（三）通常保險之名稱』句內『之名稱』三字多排、合亟更正、

電訊

●日本現棉紗市

一月十一日大阪電　今日棉紗市價如下、

牌名	十日價目 日元	十一日價目 日元
當市		
藍魚	二七七・〇〇	二七七・〇〇
紅財神	二六〇・〇〇	二五八・〇〇
蝙蝠	二五五・〇〇	二五一・〇〇
三馬	二五二・〇〇	二五一・〇〇

●昨日三品紗市

一月十一日大阪電　本日三品紗市價如下、

	開盤	收盤
一月期	二六〇・〇〇日元	二六一・五〇
二月期	二五七・九〇	二五八・九〇
三月期	二五二・一〇	二五四・一〇
四月期	二五〇・一〇	二五一・八〇
五月期	二四九・〇〇	二五〇・二〇
六月期	二四九・〇〇	二五〇・〇〇

後市

	開盤	收盤
一月期	二六二・〇〇	二六二・一〇
二月期	二五九・〇〇	二五九・〇〇
三月期	二五四・四〇	二五三・九〇
四月期	二五一・〇〇	二五〇・九〇
五月期	二五〇・六〇	二五〇・六〇
六月期	二五〇・八〇	二五〇・〇〇

●紐約棉市

一月十一日紐約電　十日該處棉價如左、

	九日價目 金洋	十日價目 金洋
三月期	一角八分三厘二	一角八分
五月期	一角七分八厘九	一角七分六厘五
七月期	一角七分三厘七	一角七分一厘六
十月期	一角六分五厘八	一角六分三釐八
米得林現貨	一角八分八厘五	一角八分三釐五
三月期最高價	一角八分四釐	一角八分五厘五
三月期最低價	一角八分二厘一	一角七分九厘三

●利物浦棉市

一月十日利物浦電　九日該處棉價如左、

	八日價目 辨士	九日價目 辨士
三月期	一〇・八四	一〇・九五
五月期	一〇・七二	一〇・八四
米得林現貨	一一・〇四	一一・一五

●孟買棉市

一月十一日孟買電　十日該處棉價如左、

	九日價 羅比	十日價 羅比
全佳之奔（正月期）	三四五	三三三
歌爾棉		
尙佳之翁（正月期）	四五五	四四一
默拉棉		
全佳之補（四五月期）	五〇三	四九一
登區棉		

●法郎匯率之滬訊

本埠法租界無線電台、昨晨接博爾多來電、載十日巴黎法郎各國匯率如下、

倫敦　五〇、八六（卽英金一磅匯五〇、八六法郎）、

紐約　一二、〇一五（卽美金一元匯一二、〇一五法郎）、

意大利　五二、〇〇（卽意大利一百貨幣匯五二、〇〇法郎）、

西班牙　一八〇、五〇（卽西班牙一百貨幣匯一八〇、五〇法郎）、

德國　六、九五（卽德國一百馬克匯六、九五法郎）、

●大連油豆餅市

一月十一日下午三點五十分鐘來電、

	元
現貨大連油	一〇・八〇
一月份又	一〇・八〇
二月份又	無市
三月份又	一一・二〇
現大連豆	五・三一
一月份又	五・二七
二月份又	五・三一
三月份又	五・三四
現大連餅	二・一一
一月份又	二・一一
二月份又	二・一三五
三月份又	二・一五
現大連紅粱	二・八六
一月份又	二・八一
二月份又	二・八九
三月份又	二・九七

以上金票之價

金票　一千一百三十二元

此係每千元鈔票兌換之價

●津匯見漲漢匯未動

▲一月十一日天津電　卽期行化每百兩合申規元一〇五・七五、巳加二錢五、

▲一月十一日漢口電　卽期洋例每百兩合申規元一〇三・二五、未曾變更、

北京快信

●咨復現擬修訂商約

外交部咨復農商部現正擬與遠東共和國等修定商約、已指令中華全國商會聯合會詳加研究、條舉意見、以備採擇、

●呈請解釋商會法疑義

浙江孝豐縣商會呈農商部云、商會特別會董應否以在會會員爲限、抑非在會會員亦可選充、請予解釋、

●催繳絲綢博覽會墊款

財政部咨農商部、駐紐約史領事墊付絲綢博覽會經費、已撥江浙皖絲繭總公所、迅速遵繳、

●請將現行商會法修正公布

全國商會聯合會總事務所呈農商部、請將現行商會法按照原案所稱窒礙各條、分別脩正公布、並請於修正法未公布之前、通令各商會先准改組、以順商情、

●東三省官銀號請交漢冶萍息摺

東三省官銀號函農商部、請將漢冶萍股票之息摺交付本行、至籌欵贖回一節、屆時應呈候省長核示遵辦、

金融

●先令縮半辨士

▲大條未變

昨星期三、大條銀勿動、英金初揭、亦無增減、仍爲三先令七辨士、惟對花旗略縮金元二角半、法匯亦縮十佛郞、和蘭則長一盾、其餘如印滬坡等未更、東匯計六錢三分半、至十點半、英匯掛牌忽改縮半辨士、計三先令六辨士半、美金隨之而貴半金元、計七十四元七五、法匯亦減十佛郞、計九百〇五佛郞、和洋小去二盾半、計二百〇七盾、印度短去三羅比二五、計二百六十六羅比半、香港如故、新加坡則增銀七錢五、計六十五兩五錢、東匯旋漲七釐五、計掛六錢四分二五、合日金一元、又內盤先令甚平、自晨間向結三先令六辨士六二五、至掛牌抑小後相似、三先令六辨士半可結、而賣與銀行者、三先令六辨士七五、美金會由銀行買入數萬元、價七十五元二五、至七十五元、日金以六錢三分半賣出、又華義銀行買進馬克價一百四十五枚、而賣出爲一百十五枚、安達買和票價二百十二盾、計若干萬盾、又現貨票、曾由銀行家給價與各錢莊、如老頭票價六錢三分、法國票九百三十五佛郞、美票七十六金元及七十六金元二五、坎拿大票八十四元半、又花旗金四開計規元六兩五錢、又羅卜道勝大盤仍爲十四萬元、馬克則又縮去十枚、現掛一百十枚合銀一兩云、

又訊、昨日匯市見弱、英匯跌小半辨士、趨勢由平趨穩、日匯亦疲、美匯尙平、銀價近遠期均不動、晨間開盤市況頗平、華商結進者甚多、因之市面逐步見軟、成交價元月份自三先令六辨士八七五跌至三先令六辨士六二五、二月份自三先令六辨士跌至三先令五辨士八七五、交易仍不旺、其後掛牌遂改跌半辨士、爲三先令六辨士半、銀行成交者、買價跌至三先令六辨士三七五、收盤形勢略見轉平、日匯開盤漲半厘、市面鬆動、成交共二十餘萬元、價六錢三分三七五至六錢三分、賣出者初爲六錢四分、後小至六錢三分七五、美匯掛牌跌半元、交易頗靜、銀行買戶居多、成交價本月份七十五元二角五、二月份七十四元三角七分五、市況平穩、

●洋價漲銀拆跌

連日洋市頗堅、昨日價又見漲、早市七錢二分四厘三毫七五、較前日漲一二五、午市又漲高至二分五厘、厦門帮有大批需要、連日裝運出口爲數甚巨、故銀行錢莊買戶均旺、市上新幣之價又抬高一厘以上、市情異常堅俏云、銀拆早市一錢九分、午市跌小至一錢、市面鬆動、大條有大批進口、華義華比二銀行共由太平洋公司船裝來一百八十三條云、

又訊、昨日銀幣收盤市價較上日大七毫半、銀拆小五分、江南小洋大二厘二五、廣東小洋小四厘、銅元大五百文、衣牌小四文、角坯貼水皆未更動、

●標金市價見增

昨標金行情似稍見增、惟無甚軒輊、一日之間、僅計二兩一錢盤旋、晨市略漲五錢、計三百十七兩、俄而又降七錢、迨先令初開、遂又跌去三四錢、嗣復回高、及先令改縮時、並未提漲、實因內盤不緊、是以人心亦平、其時金價反爲三百十七兩三錢左右、午時收市三百十七兩三錢、下午更無變遷、因逢禮拜三、外匯例無市況、交易所檯面上買賣頗少、至三點十五分巳散市、收盤價爲三百十八兩一錢、較之前天每條巳漲銀一兩六錢、給赤無市、飾金回增半元、計四十七元云、

又訊、金市晨間開盤時最疲、由三百十七兩跌小至十五兩半、旋匯市見弱、人心轉佳、逐步回高至十八兩、英匯改縮後、市況反平、收盤時形勢甚穩、價爲三百十七兩三錢、午後匯兌無市、市面平穩、人心仍固、收盤爲三百十八兩一錢云、

●國內匯市有漲無跌

▲京津漢均漲　▲其餘平平

昨日本埠華商銀行公會做開各地匯價、計北京天津銀匯漲高二兩五、洋匯漲高一元五、漢口洋匯漲高半元、其餘若九江、南昌、贛州、蕪湖、安慶、蚌埠、南京、蘇州、鎭江、揚州、徐州、淸江、無錫、常州、宜興、常熟、南通、杭州、寗波、溫州、嘉興、湖州、紹興、餘姚、蘭谿、海門、福州、厦門、奉天、長春、吉林、哈爾濱等處均無變動云、

●遠東商業報紀一週間匯市

遠東金融商業週報一週間匯兌報告云、本星期匯兌情形非常活動、上次報告倫敦電匯三先令五辨士、印度二五、六又四分之一、法國八九五、美利堅七二、日本六六又四分之三、爪哇一九八、海峽殖民地六八、直至星期五此價未有變動、嗣後金磅電匯改爲三先令六辨士、衆意銀價將繼續下跌、乃忽有此意外上漲、殊爲驚異、實際成交之價在掛牌價格以上、近期非常堅定、出口票據發出甚多、此係中國各銀行發電至倫敦紐約、定購銀兩所致、二三月期貨高出銀之平均價格甚多、星期六上午金磅開價爲三先令六辨士、法郎九二〇、金洋七三半、日元六五半、荷幣二〇三半、海峽殖民地銀元六六又四分之一、至星期二金磅復漲爲三先令七辨士、其他金幣亦隨之俱增、

一週間英美銀價堅定、頗有上漲趨勢、昨日倫敦收價現貨三五辨士半、期貨三五辨士又四分之一、較上週漲起一辨士及八分之七辨士、紐約市價爲六六半、上週則爲六六又八分之一、倫敦紐約間匯價爲四二二又八分之一、倫敦報告印度購銀、歐陸售出、市況無定、紐約市價爲六六半、本埠存銀據九號調查爲二六二二〇〇〇兩、二一五〇〇〇〇元、其在華商銀行手中者、爲八〇九〇〇〇〇兩、一三二四〇〇〇〇元、銀元之進口者南京三四〇〇〇〇元、杭州一一〇〇〇〇元、長江各埠七〇〇〇元、嘉興七〇〇〇〇元、共五九〇〇〇〇元、銀元之運出者、香港五五〇〇〇〇元、天津四四〇〇〇〇元、長春一五〇〇〇〇元、廈門一〇〇〇〇〇元、蘇州五〇〇〇〇元、共一二九〇〇〇〇元、大條之運來者、美國二五〇二條、倫敦五九一條、共三〇九三條、大條之運出者、香港八三九條、銀兩之運出者杭州南京六〇〇〇〇〇兩、銀兩之運來者廣東五〇〇〇〇〇兩、（由小銀元熔成、）

●友華銀行銀市報告

友華銀行十一日銀市報告云、倫敦銀價現貨期貨俱未變動、紐約銀價爲六六又八分之三、倫敦紐約間匯價爲四二二又四分之三、此間掛牌除金洋改爲七五又四分之一、法郎爲九一五外、其他未有更變、市況趨於鬆動方面、金磅跌至三先令六辨士半、金洋爲七四又四分之三、其他貨幣多隨之俱漲、價格既變、市況漸堅、一月份爲三先令六辨士又八分之五、二月份三先令五辨士又八分之七、三月份三先令五辨士半、同時一月份金洋爲七四又四分之三、二月份七三半、三月份七三、市況終日穩靜、成交不多、印度昨日在倫敦購銀、中國從事售出、紐約市況沉寂、未有交易、銀市大致趨於鬆動方面、惟以本埠銀根甚緊、且陰歷新年不久將至、故近日價格未必能大見跌落、

●前日匯市之西訊

字林西報云、昨日匯兌市況、自開盤以迄收盤、金洋價格頗高、現貨及本月期尤見堅定、惟二月份期貨則較前

●美國之信託公司（續）（濟）

第四章　信託公司之條例

貸欵之限制

業已頒布信託公司條例之各州、對於信託公司貸欵投資、以及負欠等項、莫不明定限制、以免流弊、雖寬嚴互異、未能一律、然大致不外信託公司不得以欵項貸與本公司董事及職員、並不得承接以本公司股票爲押品之借欵、至若投資一端、則大抵以用於地方公債鐵路股票及以不動產爲抵押品之借欵爲合法、而投資於私人設立之公司、則各州多有明令禁止者、又貸與一人或一公司之欵、尋常不得過資本及盈餘總額之十分之一、最多亦不得過百分之二十、信託欵項及其賬目、須與公司其他欵項及賬目畫分、經銀行公會之提議、凡非直接經營信託事業之公司、不得妄用信託二字名稱、巳奉各州政府核准、著爲定例、

信託公司之公積金

取信託公司公積金問題、而加以研究、殊饒興味、蓋在昔信託公司並不經營銀行業務、公積金之是否需要、不妨一任公司當局者之籌畫、而無須法律爲之規定、自近年信託公司與銀行競爭日烈、所需之資本自不能不較大於往昔、自銀行與公衆方面觀之、信託公司公積金之規定斷不容緩、雖至一千九百零八年紐約對於信託公司公積金法令尙未公布、然以前、及其他未頒布公積金法令之各州、所有信託公司早已有公積金之預備、且其預備之數、較之法律所定者爲巨、第一章中巳略述顚末、可以覆按、而州政府仍須頒布法令者、以前此公積金之預備與否、爲公司之自由、而以後則須受法律之限制、在基礎鞏固之公司、本無關係、而於新設之公司、多此一條規定、信用當能蒸蒸日上也、（未完）

交通部直轄滬甯杭甬鐵路廣告

數日路形鬆動、此係倫敦紐約間匯價上漲之結果、本埠投機家以爲本埠市價將隨之俱漲、開盤金磅三先令七辦士、大條金之價格稱是、最初爲三一六兩七錢、數分鐘後跌至三一四兩七錢、致金磅現貨改爲三先令七辦士又八分之一、本月份三先令七辦士、金洋現貨七五又四分之三、本月份七五半、二月份金磅三先令六辦士又四分之一、同期金洋售價爲七四又八分之三、日元現貨六三又四分之一、本月份六三半、下月份六四半、四五月份六五又八分之三、此種市況未能持久、金磅尤甚、本月份買價三先令七辦士、金洋七五又八分之五、金磅二月份三先令六辦士又四分之一、三月份三先令六辦士、四月份三先令五辦士又八分之七、因買者頗多、銀行立將售價壓低、本月份金洋之以七五半、七五又八分之三、及七五又四分之一成交者、爲數不少、本月份金磅爲三先令六辦士又八分之七及三先令六辦士又四分之三、二月份爲三先令六辦士又八分之一、三月份三先令五辦士又八分之七、四月份三先令五辦士又四分之三、五月份三先令五辦士半、五月份金洋七三又四分之一、上午收盤堅定、下午市況沈寂已甚、無重要交易可言、少數現貨有以三先令六辦士又八分之七成交者、本月份爲三先令六辦士又四分之三、二月份三先令六辦士又八分之一、四月份三先令五辦士又八分之五、五月份金洋七三又八分之三、擬以七四又八分之一購進二月份金洋者、頗見踴躍、其時金洋現貨售價爲七五又四分之一、本月份七五、

市況

●糖市轉挺

今(十一)日午後、日行在公會開出日本車糖二萬五千包、價計八兩(老規)、該業當此市勢稍有轉機之時、驟開巨額、於市面影響、尙無若何表現、惟以其係陽歷三四月份定貨、於現市尙無關礙也、

現貨車糖售價已見堅挺、不若數日前之疲滯、日貨三半七兩七錢半、價更爲挺秀、因現單存額已枯之故、

●棉紗漲後之趨勢

紗市自前日受漲風之影響、各方面心思均堅、而昨日客幫、如廣東、天津、牛莊、汕頭、野鷄、漢口、烟台、福建、厦門、河南、江西、長沙、等十餘幫、大買日紗、數達三四千包、以十六支二十支水月、及十六支丹鳳、雙喜、文明、等現貨期貨、爲最多、本紗、如二十支寶塔、雙象、地球、寶鼎、如意、十六支、紅團龍、人鐘、豐年、一本萬利、飛馬、十四支富貴、三羊、十二支如意、十支荷花、荷蜂、如意等、亦有三千餘包、英紗如二十支五福、牧羊、採花、三星等、亦有五六百包、價格始漲繼跌、蓋存貨多者、乘此機會、大賣特賣、市況於是回縮、已而仍復回至原盤、廠家乘機亦有開出、如三新廠二十支採花一百六十九兩、十六支紅團龍一百四十七兩、數爲二千五百包、洋行家亦有開出、彙亦有買進者、市況雜亂、莫衷一是、本報前誌年內有大宗舉動、果倖中矣、

又據華商紗廠聯合會花紗報告云、昨日星期三、美國棉花現貨跌二百五十磅音、三品紗上午開盤較前日下午收盤跌去二元左右、東洋來電二十支紅財神跌去二元、二十支藍鳥小去四元、二十支三馬跌去一元、紗市客幫銷路不多、僅廣東汕頭北幫江西野鷄等幫有生意、約六七百餘包、紗布交易所標準紗上午開盤小去一兩至一兩五錢之譜、下午乃即回漲五錢至一兩有奇、公會上行情較前日無甚上落、人心亦仍堅定、花市無甚升降、紗廠方面亦無甚生意云、

昨由鴻裕紗廠開出十六支寶丁大包紗價一百五十二兩、又十二支寶丁大包紗價一百四十兩、共計一千五百包、陰歷正二月交貨、扣佣錢、

●怡和叫貨市面不旺

昨星期三、又逢英商怡和洋行拍賣各種疋頭之期、共排叫各貨一百四十三件、計六千四百八十疋、所拍妥者一百十八件、統計五千三百四十五疋、較之上週少叫二十五件、計一千二百八十一疋、尙有二十五件、一千一百三十五疋、未拍、各客幫往購者並不暢盛、本街店鋪亦祇少數拍進、而價格比之上屆、花色貨似稍見佳、白貨除漂布外均疲軟、各叫莊於下期起一律停叫四星期、須至明正再行開叫、茲將拍妥各貨之細數分列於後、

羽毛三件、三十疋、
羽綾三件、六十疋、
嗶嘰六件、一百八十疋、
泰西緞九件、二百七十疋、
羽綢二十二件、八百八十疋、
泰西寧綢一件、三十疋、
裏子綢二件、六十疋、
毛布九件、六百六十疋、
原布九件、五百四十疋、
市布十一件、五百五十疋、
細布二件、一百十九疋、
漂布三十八件、一千九百疋、
共計一百十八件、五千三百四十五疋

本週拍出各貨、較之上期漲落概況、彙紀於後、

羽毛之大紅人馬每疋漲九錢、桃紅鶴牌較前漲起四兩四錢、新綠人馬則小去一兩、羽綾之虎牌高一錢、人馬跌前亦漲二錢、馬頭平平、嗶嘰之雙鳳漲五錢、馬頭亦加一錢五、虎圈漲九錢五、虎牌漲五分、泰西緞每碼漲二厘半至四分、惟內有滿堂紅及和韻二牌、則降去一分、羽綢每疋增高五分至三錢、跌者二分五至二錢二分半、其中彩輻壽較前加大三錢七分五、二皆喜亦漲四錢五、泰西寧綢每疋跌落一錢五分、裏子綢之紫藍三大元每碼又跌五釐、音樂會亦小去二厘五、毛布每疋減去七分至一錢、惟五磅僧帽路漲一分、原布跌二分至一錢一分、惟藍七子則加一錢九分、市布跌一分至一錢一分、惟萬倍利高四分、細布之雙梯搶漲一錢一分、人面鳥則降去一錢、漂布增高三分至二錢五分、其中亦有跌落一分至一錢者不一云、

●大川去冒呆滯

▲白椒來源仍稀

大川近日市況、較前爲遜、國中銷路、異常清淡、原因在於歲底之故、俄羅斯自前次停辦以來、近日又在繼續進行之中、然爲數終不及以前之盛、本埠存底、雖不見乘、亦不爲少、今歲去冒、雖不如前、奈收成僅有四成、供不敷求、黑椒較多、山東幫需要、巳見寥寥、所有交易、亦不過旬日耳、考該貨高低不一、參差殊甚、如各行銷售、大概以上擋貨爲主、次者即購客亦不甚歡迎、如洋行街某號專辦上擋貨物、客幫及出口商均有信用、售價雖屬較昂、而質地甚佳、目下市況雖劣、價格尙堅、不致有下跌之虞、

●抱平鉛絲漸呈堅硬

抱平鉛絲市況、自新正以來、價格漸形挺秀、究其原因、不外銷胃進步、到貨鮮少、開本街某日商購辦三百餘擔、國貯滬棧、以供開年之買賣、致市情異常奇緊、市價亦步趨上進、計每擔價四兩七錢五至五兩不等、較之上星期市價、已升漲二三錢有奇、又訊、據洋行家式老夫來抖、倫敦定價較陽歷歲尾高十分之二五、後市又恐見增云、

●絲市活動之一斑

絲經出口、近日內頗見起色、茲據法蘭西輪船公司報告、詳述如下、該公司輪船恩克號、於上星期五駛法、運往聖脫切孟特一埠、有黃白生絲三十八包、馬賽一百七十五包、由馬賽轉運至他埠六十包、里昂四百六十七包、統共七百四十包、野蠶絲由該輪運往馬賽共十包、條如廢絲絲頭運往馬賽有四百五十三包、惟廢絲絲頭、不若生絲之每包一担、大概均係機壓大包、每包約重三担左右、故四百五十三包之廢絲、當有一千三百餘擔之重量也、聞有法公司輪泡托斯號[illegible]月之十三日出口、到下洋商之定噸位者、實繁有徒、大都均係絲類、昌興船七日放洋、亦有大批絲類運美、年前滬上之絲商、不若往年之存貨山積也、

●絲市異常活動

本埠洋莊絲市、陽歷新年自開頭盤以來、英法各洋行購胃甚旺、絲價步漲、華絲商已將內地存絲裝運來滬、現計滬地儲存廠絲、共有五百餘擔、本旬中、廠經共計成交三百八十五包、最高價已開至一千五百三十兩、較頭盤又漲起每包七十兩、七厘千經共計成交一百七十二包、價已售至一千一百七十五兩、較前漲起三十五兩至四十兩、八繭灰經成交一百十包、價八百〇五兩、亦漲二十五兩、黃絲成交八十五包、價五百三十兩、漲起二十兩、白絲成交二十包、價八百兩、計漲四十兩以上、各絲法國里昂去路爲最旺、法郵船密立卡乃號及托列拉號均有大批廠絲及灰絲等裝出、是以閘北各絲廠現正趕製期貨、間有彙開夜工、均將年關停工之期展至二十左右實行云、

●芭荳市況清淡

本週中之芭荳、交易已形寥落、來源將告斷絕、各埠亦因年底在卽、停止採辦、內地諸埠、均少添購、除新市雙林稻有購進外、餘均寥寥無幾、近日市價、安靜如常、然較諸高價、已見平定、上次加增之原因、在於今歲收成欠佳之故、然其銷胃、亦較去年減色爲甚、至來源不振、則一因歉收、一因途中運次不靖、是以川貨飛漲、一月以來、向售十四兩者、一躍而至二十兩、近日開價已還至十七兩矣、今歲爲日無幾、若望原盤、終不易至、各存貨者、因存底不多、目下交易清淡、乃商界之常態、故無驚慌之象、來春定有一番勝色也、

●煤屑漲價

近日白煤大塊市況、蒸蒸日上、而篩末煤屑、則日趨下游、如開灤二號末、前價竟售至六兩左右、昨日忽然抬昂、漸升漲至六兩六七錢、其他各種屑末、莫不隨而增價、據個中人言、向日客人問津、但問白煤大塊、從未提及屑末之市況、即欲抖售、亦無人顧及、所以市價每況愈下、現在求者甚多、同行中人、以此向爲冷銷品、囤儲不豐、一時有大宗銷路、宜其高漲也、

●米市又見疲落

昨今米市、各幫到貨、前因風阻稍稀、今到不少、城鄉店見此大幫到船、胃口頓靜、致厚粳薄稻及廠秈行情又跌、售開廠機北新粳喝頂十元另四角五分至十元、珠涇廠機白稻十元〇一二角、[illegible]稻九元[illegible]角五分、河下常帮船機雙變碾新粳十元〇二角至九元九角、又同里圻坍黎里盛澤等船機大市新粳、自九元四角至八元八角、高次不一、又角里船機薄稻九元二角五分至九元一二角、又四涇船機薄稻九元二角、又角里船機頂高新蘆秈九元六角五分、次至九元一角、但斛九元四角五分、又各帮大市新蘆秈碾新羊秈九元四角、又大市九元二角五分、廠機客秈開九元四角五分、至九元一二角、又包秈八元八角至八元五角、交易寥寥、價亦跟跌、變元陰元到消兩平、售開廠機變元十元〇七角五分至十元〇五六角、又客變元十元〇一角五分至十元、河下常帮船機新變元十元〇七角至十元〇四五角、河下船機新陰元九元九角至九元四角、雖高次差別半元、形居平定之局、轉口各米、仍然消滴寂、無市可報云、

又訊、昨南埠河下到船、僅十三四號、北埠則竟有三十四五號、以圻坍角里蘇州桐鄉爲最多、常錫埠不過六七艘而已、推其原因、該處農商此有人落鄉收買後、鄉人存底、幾爲羅掘一空、故目下無貨可裝、據另一人言、今年鄉農、收穫頗豐、卽附近播種、如豆麥油棉桑稜菜菽及果蔬等類、靡不較勝往年、近日以此類發售、足敷用度、而米則防明春青黃不接、所以依舊存儲、不肯大宗糶售、加之目下滬上市況、又不十分抬漲、預料將來價格、必勝于茲、現在卽有人向求、彼必索價奇昂、卒無成交也、此說果確、則明年春夏間、可無斷炊之憂矣、及晚早薄等稻、共約三四千石、市況大都與前彷彿、惟粳米供多求少、略回角餘、白元銷路仍旺、稍漲五分至一角之間、廠家方面、未聞消息、船戶大多數僉謂須明正再有來源、若是則年內到源必稀、市價恐有漲高之勢也、

●油荳餅市均堅穩

油市連電平平、本埠采荳到船無多、而各幫銷胃亦懈、售開棧牛荳油九兩六錢、泊荳油八兩、連岐荳油八兩九錢、本廠現荳油九兩四錢五分、成交無多、市無榮辱、故交易所買賣亦略有進出、售開本月分標準本廠荳油價九兩二錢五分、又正月份價九兩六錢五分、市亦平定、惟生油市因生仁價高、廣幫去化逐有、售開夾倉生油價十兩〇五錢、形仍堅挺、但牛籽油出口乏交、連日未開、好在存底薄弱、價仍難跌、青黃各荳、內地車廠及本街去胃尙連、售開牛元荳四兩九錢四分、船運元荳三兩九錢二分、大連黃荳三兩八錢二分、九江[illegible]三兩四錢八分、又山荳三兩七錢一分、漢口榨荳三兩五錢三分、又溝荳三兩七錢六分、各荳共開二千餘包、價均平定、故交易所元月期平格大連荳開三兩七錢四分、形亦堅穩、荳餅市雖無大宗去化、然各帮少有動辦、價計穗豐廠現餅一兩四錢八分、正月期標準有邊餅一兩四錢五分、因荳價堅挺、故餅市亦稍見提升云、

●遠東商業報紀一週市況

遠東金融商業週報本埠市況報告云、本埠商業頗有希望、雖去年戰事屢起、政局不寧、大足以妨礙商人之進行、然據海關報告、國家歲入在五萬四千五百萬兩以上、較之前年多出五十萬、此實足爲商業進步之明証、上海關稅爲一九九一四三〇〇兩、較前年多一〇八一三〇〇兩、前此郵折之商號、雖未能恢復原狀、已減少其鉅額之損失、而復奮勇前進、本報以此項問題詢諸二十家商號、與本報同一見解者、達十六家之多、近日商業之穩佳於前數月、可無疑義、人心堅定、市況穩固、皆足爲商業漸見轉機之朕兆、

▲疋頭　價格上漲、各處購進極多、籌備現款、購貨囤積、以便陰歷新年居奇抬價者、爲數不少、以後三四月中之營業、頗有希望、加以年關將近、握有存貨者不肯輕易出售、故二月叫莊重開以前、將有大宗交易可以就緒、存貨已少、此後四五月中出貨之多、將爲數年來所未有、美布近來售出不少、存貨大減、幾至全數售罄、孟徹司脫市價尙未能與本埠市況接近、該處因詢問者多、十日以來、市況益見堅定、惟成交數額仍少、白布需要依舊、價稍上漲、售出不少、北方各埠最見暢銷、輕質原布價格穩固、需要亦多、黑羽綢市況堅定、次貨多銷往四川、花色布價格看高、叫莊情形甚佳、價格雖漲、售出仍多、華會結果、中國恐將一無所得、抵制日貨風潮或且復起、內地市況因以大受影響、然除日貨以外、疋頭業仍見非常活動、

▲絲繭　因價格太高致略見停頓、惟成交尙多、存底已薄、擁有存貨者頗得利益、烟台方面市況平靜、價格因需要尙多、故無低落之望、生絲市況堅定、售出之絲計三百三十五包、平均價在一一七〇兩及一四八〇兩之譜、又新牌絲五十五包、價自一一〇〇兩、至一一七五兩、又七里絲一二包價一一〇〇兩、又黃絲二六包、價四九七兩半至五〇〇兩、

▲棉花　近日市價飛漲、惟能否持久殊未可必、海外市價亦見看高、惟一旦美棉下跌、華棉印棉亦必隨之俱跌可無疑義、紗廠存貨尙多、惟較小各家已稍事購入、其他交易多係投機性質、三品紗雖見下跌、然本紗仍見堅定、棉花之成交者一〇〇〇〇擔、開某日本紗廠以三〇兩購進漢口棉二〇〇包、另一紗廠以三九・二五兩購進印棉五〇〇〇包云、

▲五金　外埠需要甚多、成交不少、存底尙多、來貨復暢、致價格未克上漲、外貨頗見暢銷、內地各處問詢極多、而以銅鐵爲之冠、天津漢口市況極好、廣東福建較爲疲弱、來貨雖多、幸轉運出口尙見滿意、鍍鋅白鐵及鐵管價稍下跌、不久存貨將減、需要當能稍多、惟中國行號存貨尙多、未必能立見成效、倫敦市況堅定、此間亦未必大跌、美國廠家頗多虧折、此係工價未經減至相當程度所致、原料及運費之高、亦有關係、幸近日成交甚多、不久當能漸見恢復、

▲煤　煤市活動殊甚、價格堅定、山西煤需要最多、價自一三兩二五至一三兩半、日煤自一二兩七五至一三兩、去年十二月三十一號結算、開灤公司出煤一〇二一二八〇〇噸、售出六五七九一〇〇噸、

▲茶葉　市況堅定、以存貨不多、成交甚少、綠茶售出三〇五〇箱、紅茶未有交易、珍眉價格堅定、新貨售出一五〇箱、價自二四兩至四六兩、陳貨售出八五箱、價十四兩、鳳眉售出二四九箱、價自十二兩至十三兩、陳貨售出五八箱、價十一兩、秀眉成交三六〇箱、價十二兩至十七兩半、珠珠成交二一七箱、照春成交最多、共二〇〇〇箱、

▲紗　紗價堅定、收盤時稍見軟弱、本埠紗商成交甚多、此後或將繼續堅定、

▲雜貨　出口貨漸有進步、歐美俱見回復、羊毛美國略有購進、皮貨英美歐陸俱有詢問、豬鬃由八〇〇兩跌至七百五十兩、皮革漲落無定、存貨尙多、乾牛皮每擔二四兩半、胡桃來貨不多、亳州貨十二兩至十二兩半、髮網因美國價格反較此間爲低、故見停頓、烟台市況亦見不振、小麥來貨甚少、明光貨每擔三・六二兩、麪粉市況稍佳、存貨不多、上貨二・一七兩、中貨二・一〇兩、次貨一・九七兩半、

商權

組織職工俱樂部之商權

●上海職工俱樂部組織大綱

贊成組織職工俱樂部者請報名

(劉梅莊擬稿)

(一)凡屬中華民國國民、服務於正當營業機關者、無分省界、無論男女、均得自由加入、(如有勞工欲加入者、亦所歡迎)、

(二)本俱樂部以救濟失業職工、提倡高尙娛樂爲宗旨、

(三)俱樂部同志、有擔任經常費之義務、分甲、乙、丙、丁四種、甲種每季六元、乙種每季四元五角、丙種每季三元、丁種每季一元五角、均按季徵收、惟不以納費多寡、而定待遇厚薄、

(四)本俱樂部採用平等制度、除公舉幹事、文書、會計、編輯四股若干人外、並無部長等之名目、

(五)本俱樂部之設置如下、(卽辦)圖書館、閱報室、音樂室、絲竹會、棋會、彈子房、名人演講、技藝會、介紹部、(緩辦)浴室、理髮室、體育場、足球會、網球會、游泳池、溜冰場、療病所、寄宿舍、影戲場、新劇團、保險部、消費組合、補習學校、月報、年刊、儲蓄銀行、

(六)本俱樂部暫設通訊處於時事新報館、

(附告)本大綱俟正式章程宣佈後、卽廢止之、

●爲什麼要不斷的討論?

(文伯)

「秀才造反、三年不成」、這是剌多議論而少成功的諺語、像這組織工俱樂部的小事、何用這囉囉嗦嗦的討論呵、無怪閔斌市先生以爲無聊、但是我們却有幾層用意、要對他說明一下、(一)陰歷年內決不能實行創辦、卽使人數足額、亦須等到舊歷新年、在此很長的時日中、無人說話、則此「商權」一欄、勢難保留、試問無聲無臭的等到明年、已成之局、能保不因而渙散嗎、(二)事前多討論一番、臨時方不致蒼皇無備、且可因此各人意見歸於一致、感情愈形融洽、增加局內人興會、引起局外人注意、也是吸引會友的一個方法、(三)我們希望的終點、不止於娛樂、則娛樂以上的利益、娛樂以外的事業、和我們眞正的精神、應使多數人了解和信從、也非藉討論以宣示羣衆不可、(四)我們屢次討論所申明的、是不專以娛樂爲目的、則僅求娛樂者、可以不致於不明眞相、貿貿然附和、繼而因不滿所欲、又無端求去、那末贊成加入的人都是有意識的分子、可不致十分複雜、基礎可望堅實些、進行可望有力量些、反覆陳說、不憚其煩、並不是無的放矢啊、請諸君諒解我們的用意、並開起留音機、將這一片討論的呼聲傳遞到一般職工的耳鼓裡、

●贊成組織職工俱樂部者

商界　姚守文

上海北站代理車務總管謹啓
[illegible]

行市

本埠金融

◎民國十一年一月十一日

國外匯兌

(上海規銀一兩匯至倫敦)
英國現匯　三先令七辨士
英國電匯　三先令七辨士三
英國四月　三先令七辨七半
銀行買進四個月　三先令十辨士
美貨四月　三先令十辨七半
銀行買進六個月　三先令十一辨七三
(上海規銀100兩匯至巴黎)
法國電匯　九百十五元
四個月電匯　一千〇十五元
(上海規銀100兩匯至紐約)
美國金元電匯　七十五元二三
四個月電匯　八十二元二五
(上海規銀100兩匯至和蘭)
和蘭電匯　二百〇九盾半
(上海規銀100兩匯至印度)
印度電匯　二百六十九羅比七五
(香港幣一個合上海規銀)
香港電匯　七錢四分半
新加坡幣百元合上海規銀
新加坡電匯　六十四兩七五
(上海規元一兩)
德國匯票　一百十馬克
銀行拆息　一錢一分

國內匯兌

北京每公砝千兩合申　一〇五九
又　每銀元千元合申　一〇一三
天津每行化千元合申　一〇毛
又　每銀元千元合申　一〇一三
濟南每濟平千兩合申　一〇八六毛
又　每銀元千元合申　一〇〇〇
青島每膠足千兩合申　一〇四二
又　正金鈔千元合申　一〇〇七
漢口每洋例千兩合申　一〇一三
又　每銀元千元合申　一〇二五
九江每銀元千元合申　一〇〇五
南昌每銀元千元合申　一〇〇九
長沙每銀元千元合申　一〇一〇
湖南每銀元千元合申　一〇〇八
安慶每銀元千元合申　一〇〇六
蕪湖每銀元千元合申　一〇〇六
南京每銀元千元合申　一〇〇三・五
蘇州每銀元千元合申　一〇〇二
鎮江每銀元千元合申　一〇〇二・五
揚州每銀元千元合申　一〇〇二・五
常州每銀元千元合申　一〇〇二
無錫　一〇〇二・五
杭州　一〇〇一・五
寧波　一〇〇一・五
紹興　一〇〇一・五
溫州　一〇〇一
嘉興　一〇〇三
湖州　一〇〇三
常熟　一〇〇三
松江　一〇〇三
南潯　一〇〇三
石門　一〇〇三
峽石　一〇一〇
硤門　一〇一〇

香港
香港　一〇一二
奉天　一〇一三
長春　一〇一三
吉林　一〇一三
哈爾濱　一〇一四
以上每銀元千元合申

◎上海行市
洋厘　七錢二分一厘二毫五
銀拆　一九

金市

大條近期三十五辨士半
又　遠期三十五辨士二五
二月份標金
上午開盤　三七・〇〇
又　三六・三〇
又　三五・九〇
先令開盤　三六・五〇
又　三七・三〇
又　三八・〇〇
又　三七・五〇
又　三七・五〇
上午收市　三八・〇〇
下午開市　三七・五〇
又　三七・二〇
下午收盤　三八・一〇
元月份　三七・〇〇
又　三三・〇〇
補水　上午　三三・〇〇
又　下午　三四・〇〇

銀樓飾金

銀樓同行足赤飾金　四七・〇〇
銀樓同行收進飾金　四〇・〇〇
銀樓首飾銀　一・五〇
永盛餘收進　四〇・〇〇
永盛餘貨赤飾金　四五・五〇
本牌首飾金　四四・五〇
恆孚上足首飾金　四七・〇〇
恆孚收進首飾金　四〇・〇〇
恆孚首飾紋銀　一・六〇
泰亨源元字飾金　四五・五〇
泰亨源本牌收進舊飾金　四〇・〇〇
泰亨源首飾紋銀　一・六〇
銀樓新同行飾金　四五・五〇
又　收進　四〇・〇〇

錢市

◎上午開市
銀　圓　七錢二分一厘二毫五
銀　拆　一錢九分
江南小洋　六錢三分六厘
廣東小洋　六錢三分〇七五
銅　元　一百三十五千四百文
衣　牌　一千三百五十五文
角　子　一百三十一文
貼　水　二十一文
◎下午市價
錢　圓　七錢二分五厘
銀　拆　一錢
江南小洋　六錢三分六厘
廣東小洋　六錢三分一厘

外國貨幣

◎昨由錢業公會開出價目
票價列左
羅卜新票銀行大盤　十四萬元
又　實　每枚
馬　克　賣洋一分二厘半
羅卜票新票每萬元　賣洋一分三厘
又　賣銀六兩二錢半
羅卜五百元老票　賣銀六兩五錢
羅卜票五元至二十五元　賣銀十八兩半
又　賣銀十七兩半
東京老頭票　賣銀十一兩
又　賣銀十二兩
羅卜票二百五十元　賣洋八角七分二
又　賣洋八角七分七
法　郎　每元　買銀一兩五錢
又　賣銀一兩六錢

本埠商情

新加坡票　每元　買洋一角四分六
又　賣洋一角四分五
香港票　每枚　買洋八角六分
又　賣洋八角七分
又　買洋一元〇〇五
又　賣洋一元〇一分

本廠粗布

十一磅三兔　開　四・九五
又　三鹿　四・九五
又　三貓　四・九五
又　三虎　五・一〇
又　寶鼎　五・二〇
又　藝球　五・一〇
十二磅三魚　五・四五
又　雙船　五・三五
又　馬球　五・五五
十三磅三鼎　五・五五
又　飛艇　五・四〇
又　萬林　五・四〇
又　雙馬　五・五五
又　獅球　五・五〇
又　馬狗　五・六五
十四磅三馬　六・〇五
又　猴馬　六・一〇
又　喉馬　六・二〇
又　和合　六・〇五
又　萬象　六・一〇
又　四鼎　六・一〇
十五磅四馬　六・六〇
又　藝鹽　六・七〇
又　和合　六・五五
又　五蝠　六・六〇
又　五鼎　七・一五
又　五馬　七・一〇
十六磅魁星　七・一〇
又　赤北天字　七・四〇
又　鴻魚天字　七・五〇
又　搖錢天字　七・五〇
以上均每疋之價

▲斜紋
十一磅雙龍美　五・三五
又　寶鼎　五・三〇
又　藝球　五・三〇
十二磅三魚　五・五〇
又　三兔　五・五〇
又　雙鹿　五・四〇
又　雙馬球　五・四〇
十三磅三鼎　約五・六〇
又　獅球　約五・六〇
十四磅八塔　六・二五
又　萬象　六・二五
又　四鼎　六・三〇
十五磅五鼎　七・〇〇
又　五蝠　七・〇〇
又　鹿鶴　無市
以上均每疋之價

美國布

大鹿甲　七・一五
飛人球　六・三五
鹿狗　六・三五
團狗團　七・〇〇
鬼頭　七・〇〇

▲美國斜紋
人馬弓　七・六〇
老飛龍　七・七〇
雙兔　七・三五
以上均每疋之價

怡和吽嘰單

羽毛　每疋
大紅人馬　三・五九〇
新綠人馬　四・二〇〇
桃紅鶴牌　四・四〇〇
嗶嘰　每疋
大紅虎圈　一・八五〇
大紅馬頭　一・二一五
又　虎牌　一・一一〇
又　雙鳳　一・一三五
又　象牌　一・一〇五
又　羽綾　一・〇〇五

(布疋)

每疋
元色馬頭　二・五〇〇
元色虎牌　二・六〇〇
元色人馬　二・五七〇
泰西緞
每碼
五福　〇・三四二五
龍鳳金　〇・七六〇
有餘　〇・八三二五
金利源　〇・三九七五
和頭　〇・三八〇
紳宜　一・〇〇〇
四海金錢　〇・五六五
滿堂紅　〇・七四〇
九更天　〇・三四五
元羽綢
每疋
金利源　八・九〇
雙子　六・三〇
和合　一〇・一〇
九蝴蝶　九・二五
三鼎甲　一〇・四七五
龍鳳金　一〇・二七五
踏仙鶴　七・三二五
采瓜　八・〇〇
四喜　九・一七五
彩鴛鴦　一〇・八七五
九虎　八・二二五
多子　六・〇七五
紳宜　一〇・一二五
二甲喜　七・七五
運動會　八・六〇
四合　七・七七五
泰西寶綢
每疋
音樂會　一六・二〇
毛布　每正
七磅藍鹽　三・六〇
六磅二五鷹人　三・四〇
五磅綠盤　三・二〇
五磅備留　三・一五
六磅牛藍獅　三・四七
每碼
札藍音樂會　〇・二〇五
札藍三大元　〇・二一〇

(原布) 每疋
八四紅鹽　五・〇〇
八四藍鹽　五・一六
又　藍鹽　五・五八
又　雙心　五・二八
又　藍三J　五・八八
又　藍喜錢　五・六〇
又　藍七子　六・〇〇
又　紅七子　五・一三
又　市布　
紅布　每疋
九磅牛馬孩　六・四七
又　紅蟹　五・六五
又　藍三地　六・六八
又　日利千金　七・〇〇
又　彩鰻　六・四五
又　孝感　六・八一
十二磅彩人船　六・九二
十磅大發財　六・二五
又　萬倍利　六・五〇
細布　每疋
十一磅壹彩鹽　八・〇〇
十二磅人面鳥　六・八〇
十二磅雙梯撞　七・〇一
漂布　每疋
金八槍　八・三三
三鼎甲　八・三六
龍門陣　一〇・八一
金九怡　一〇・八一
藍一等　九・七九
金一等　一〇・二〇
泛子　七・九六
八仙　八・七〇
多子　九・〇二
長生　七・九四
紡纖禮　八・五四
旅印三鼎甲　八・六九
金彩鳳　八・五〇
綠彩鳳　七・五七
紅彩鳳　七・七〇

棉紗

露彩鳳　七・六六
丹鳳朝陽　八・五四
初出鄰山　七・六〇
千歲坊　七・二四
日利千金　八・〇〇
紅赤馬　七・六三
雙英會　九・四五
花籃　一〇・七三
雙童　七・六九
浙家宮　八・〇六

中國紗

大包　現貨
十六支人中　一四八・
十六支飛馬　一四八・
十六支如意　一四八・
十六支如意　一三九・二五
十支荷花　一二九・
十支雙喜　一三五・
小包　現貨
二十支寶鼎　一六六・
十六支寶鼎　一四八・
十四支地球　一四三・五

英廠紗

大包　現貨
十六支文明　一三八・七五
十六支腦虎　一四三・五

棉花市

印度花五百包　賣　九・七五

滬南米市

高機白元　十元七角
高機白陰　十元〇四角
北稻廠機粳　十元三角
常帮河下機粳　十元一角
河下北稻白粳　十元一角半
又　客尖　九元六角
又　陰元　十元三角
又蘇同新粳　九元七角
又　靜袖　九元六角半
又　白元　十元四角
又　陰元　十元三角
又　羊尖　九元七角至

米麥雜糧

南稻機白粳　九元八角
趴帆河下白粳　九元五角
青角河下白粳　九元四角
黎里白粳　九元四角
航船白粳　九元一角
漢口菉豆　三兩七〇
大連元豆　三兩八〇
山東生仁　六兩〇六

外國股票

揚子　買　二三元五〇
揚子　賣　無市
匯豐新股　買　七二五元〇〇
匯豐　賣　七三五元〇〇
保寧　賣　一二三〇元〇〇
業司　賣　一三三元〇〇
禮查　買　六七元五〇
泰與　買　九七元〇〇
業司　買　一二元五〇
科發　賣　八七元〇〇
匯豐新股　賣　無市
匯豐銀行　賣　無市
瑞鎔船廠　買　八兩二五
又　賣　八兩五〇
又新股　賣　四兩五〇
又　賣　四兩六五
耶松船廠　買　一〇三兩五〇
上海紗廠　買　一三七兩五〇
東方紗廠　買　一三四兩七五
老公茂紗廠　無市
公和祥　買　一五〇兩〇〇
怡和紗廠　賣　無市
會德豐　買　三六兩〇〇
會德豐老股　賣　三六兩五〇
業廣　買　八〇兩〇〇
德力風　買　九〇兩〇〇
自來火　買　二五兩〇〇
自來水　買　一三五兩〇〇
電車　買　八八兩五〇
業廣　賣　無市
英法　買　八三兩〇〇

現貨麵粉

紅藍車　每包　二兩一七五
錨藍車　廠盤　二兩一七五
紅砲車　二兩〇五〇
綠雙鳳　二兩一五〇
紅雙鳳　二兩〇五〇
綠山鹿　二兩一五〇
慶沙　賣　一兩四五〇
太倉馬拉　賣　〇兩二五
又　賣　〇兩九〇
地仿　賣　〇兩八〇
業仔打　賣　七兩〇〇
新拿王　賣　〇兩六〇〇
又　賣　一兩〇〇
可的　賣　無市
又　賣　一八兩七五
怡和紗廠　賣　一九兩〇〇
設老佛　賣　〇兩四〇
勒脫河　賣　六兩〇〇
上海普來　賣　〇兩三〇
加倫　賣　三兩〇〇
陳時　賣　無市
慶把滋　賣　二兩〇〇
標除　賣　〇兩二五
漲望　賣　二兩七五
扳架洽　賣　〇兩五〇
少孟　賣　〇兩七五
上海克來　賣　〇兩三五
杜米仁　賣　〇兩七〇
茄郡　賣　六兩〇〇
雙轉　賣　〇兩一〇
古拉客林　賣　四兩〇〇
生親多利　賣　五兩〇〇
雙耶太　賣　九兩五〇
標皮　賣　二兩〇〇
四門海　賣　〇兩五五
怡和新股　賣　九八兩〇〇
可太羅路　賣　〇兩七五
亞而買大　賣　三兩五〇
英古逸　賣　一兩二五
廣沙立特　賣　一兩二五
英查華　賣　四兩六〇
關林志　賣　九兩〇〇
湛邊　賣　二三兩〇〇

煤油市

美孚老牌　每箱　六・三〇元
又老虎牌　六・二〇
英牌雙龍　五・九〇
亞西亞魚牌木箱　六・三〇
衛商牌雙龍　五・九〇
十字牌紅鹽　五・六九
美孚安平油　七・五〇
又　氣油　七・〇〇
紅屋油牌　六・三〇
幸福油牌　六・一〇

（麵粉）
紅砲車　二兩〇七
綠雙鳳　二兩一〇
紅山鹿　二兩〇五
綠山鹿　二兩一五
紅參根　二兩〇二五
綠參根　二兩〇二五
綠兵船　二兩一七
紅兵船　二兩〇五
綠天字　二兩一〇五
紅天字　一兩九七五
綠寶星　二兩一七五
紅寶星　二兩〇五〇
綠飛艇　二兩一〇〇
紅飛艇　一兩九七五

金錢市

錫洋　六錢七分八五
規元　九百三十六兩二三五
小洋　五錢九分三厘
銅元　二百三十四千七百文
英毛　二錢五分
站攤毛　二錢五分
銀拆　二錢
赤金　四十七元
足紋　一元六角五分

▲蘇州金融▼
▲蘇州商情▼

米市

麵粉麩皮市

綠山鹿　二元九角五分
紅山鹿　二元九角五分
綠兵船　二元八角
紅兵船　二元九角五分
綠旭日牌　二元八角三分
露旭日牌　二元九角三分
綠炮車牌　二元九角五分
紅炮車牌　二元八角
造粳　七元九角　七元二角
造秈　七元六角　七元
白元　九元七角　九元二角
白秈　八元八角　八元六角
白米　八元九角　八元六角
黃米　九元二角　八元九角

▲無錫金融▼

金銀市

赤金　進　四十三元半
又　出　四十五元半
紋銀　進　一元四角
又　出　一元六角
補水　進　六錢七分八
又　出　六錢二分四五
規元　進　七錢二分三五
又　出　七錢二分三五
小洋　進　八七六
又　出　八八折
銅元　進　一千五百二十文
又　出　一千五百三十文
洋換角　一千一百三十六角
角換方　一百三十二文
銀拆　存　四毫半
又　欠　六毫半

▲無錫商情▼

棉紗市

織女十六支　二百〇八元
又　十四支　二百〇三元
順鶴十六支　二百〇二元
又　十四支　一百九十七元
昇平十六支　今無議開
又　十四支　一百九十八元
又　十二支　一百九十三元
人鐘十六支　二百〇二元
又　十四支　一百九十七元
如意十六支　二百〇三元
又　十四支　一百九十九元

麵市

綠兵船牌　三元
紅兵船牌　二元九角
大袋麩皮　三元六角
小袋麩皮　一元八角
綠山鹿牌　三元
紅山鹿牌　二元八角五分
大袋麩皮　三元五角
小袋麩皮　一元七角七分

油市

牛莊　十八元六角
洪江　二十五元
菜油　十六元二角
豆油　二十四元五角

米市

粳稻　四元〇五分
尖稻　三元八角
糯粳　七元八角
糯尖　七元二角
糯稻　八元一角
白粳　八元四角
白稻　九元
白尖　七元七角

交易所市況

滬江油餅雜糧交易所

◎前市定期交易
直隸團小麥
十二月期開盤　三・六
十二月期收盤
本所股
一月期開盤　一〇・四〇
十二月期二盤　一〇・四〇
本所股
標準花生仁
正月下期收盤　六・〇〇
本所股
十二月期收盤　一〇・四〇
◎後市定期交易
本所股
十二月期開盤　一〇・四〇
本所股
一月期二盤　一〇・四〇
二月期三盤
輪船平格大連豆
十二月期三盤　三・七六
正月期三盤
本所股
十二月期三盤　一〇・四〇
二月期三盤
十二月期收盤　一〇・五〇
二月期收盤

華商紗布交易所

◎前市定期行情
順手十六支棉紗(人鐘標準)
一月期開盤
二盤　一四一・〇〇
三盤　一四一・一〇
收盤
二月期開盤　一四三・〇〇
二盤
三盤
收盤
三月期開盤
二盤
三盤
收盤
四月期開盤
二盤
三盤
收盤
五月期開盤
二盤
三盤
收盤
六月期開盤
二盤
三盤
收盤
反手十支棉紗(人鐘標準)
二月期開盤
三月期開盤
反手二十支棉紗(人鐘標準)
一月期開盤
二月期二盤
本所股票面五十元已繳念五元
一月期開盤
中盤
收盤
二月期開盤
中盤
收盤
三月期開盤
中盤
收盤
◎後市定期行情
順手十六支棉紗(人鐘標準)
一月期開盤　一四一・三〇
二盤
三盤
收盤
二月期開盤　一四一・四〇
收盤　一四一・一〇

上海棉紗交易所

◎前市定期
順手十六支棉紗(雙魚標準)
一月期開盤　一四一・四〇
二盤
三盤
收盤
二月期開盤
二盤
三盤
收盤
三月期開盤
二盤
三盤
收盤
四月期開盤
二盤
三盤
收盤
五月期開盤
二盤
三盤
收盤
六月期開盤
二盤
三盤
收盤
十一磅棉布關三鹿標準
一月期開盤
十三磅棉布(飛艇標準)
一月期開盤
本所股票面五十元已繳念五元
一月期開盤
中盤
收盤
二月期開盤
中盤
收盤
三月期開盤
中盤
收盤　三七・三〇
◎後市定期
順手十六支棉紗(雙魚標準)
一月期開盤
二盤　一四一・九〇
六月期二盤
五月期開盤
四月期開盤
三月期開盤
二月期開盤
一月期二盤
通州標準
一月期開盤
二月期開盤
三月期開盤
棉紗本所股(除紅利計算)
一月期開盤
二月期開盤

雜糧油豆餅業交易所

◎前市
平格大連黃豆
一月下期開盤　開
二月下期開盤
大連輪船豆油
二月上期收盤
二月下期開盤
標準本廠豆油
十二月期收盤
一月期開盤
大連高粱子
十二月期開盤
一月期開盤
標準有價豆餅
一月上期開盤
本公司股票
二月期開盤
十二月期開盤
一月期開盤
二月期收盤
◎後市
平格大連黃豆
十二月上期三盤
一月上期開盤
大連輪船豆油
一月上期二盤
二月下期開盤
標準本廠豆油
十二月期開盤
二盤
收盤

上海華商證券物品交易所

◎後市行情
標準
十二月期開盤
二盤
收盤
一月期開盤
二盤
收盤
本所股票
十二月期開盤
二盤
收盤
二月期開盤
二盤
收盤
一月期開盤
二盤
收盤
標準有價豆餅
一月下期三盤
本公司股票
十二月期開盤
大連高粱子
一月期收盤
◎前市行情
標準
十二月期開盤
二盤
收盤

證券物品交易所

前市定期行情
中易信託公司股
一月期開盤
收盤
廣州市交易所股
一月期開盤
二月期收盤
寧波交易所股
一月期收盤
本所新股
一月期開盤
二月期開盤
二盤
三盤
收盤

華商棉業交易所

前市定期交易
通陝標準
三月期二盤
三月期三盤
通陝標準
二月期收盤
四月期
六月期
火機標準
二月期
漢姚標準
一月期
◎後市定期交易
通陝標準
四月期開盤
火機標準
三月期二盤
又

華商證券交易所

●上午市
現貨開盤
七年長期　元

（證券）
證券現期行情
五年六厘公債
廣州市交易所股
中易信託公司股
四盤
五盤
六盤
七盤
八盤
九盤
十盤
十一盤
十二盤
十三盤
十四盤
十五盤
收盤

上海證券交易所
本所老股
一月期開盤
二盤
三盤
收盤
二月期開盤
二盤
三盤
收盤
中國棉花(通州標準)
一月期收盤
二月期三盤
收盤
三月期開盤
四月期三盤
順手十六支棉紗(雙鵠標準)
一月期二盤
二月期開盤
三盤
收盤
三月期開盤
二盤
收盤
四月期開盤
二盤
收盤
五月期開盤
二盤
收盤
六月期開盤
收盤
標金(標見九七八標準)
二月期開盤
二盤
三盤
四盤
五盤
六盤
七盤
八盤

上海金洋物券交易所

◎前市行情
現貨交易
美金洋　六錢五分五
赤條　三百二十五兩
期貨交易
標金二月期
開盤　三百十六兩二錢
又　三百十六兩四錢
又　三百十六兩六錢
又　三百十六兩七錢
又　三百十六兩八錢
又　三百十七兩五錢
收盤　三百十七兩八錢
●第一市證券
本所股
一月期開盤　十八元九角
收盤　十九元
二月期開盤　二十元七角
收盤　二十元七角
三月期開盤
收盤　二十二元

現貨收盤
整理七厘
期貨開盤
整理六厘二月份
又
又
又
本所股本月份
二月份
又
又
又
現貨收盤
元年八厘
五年大票
金融公債
整理六厘
金業股票
期貨收盤
整理六厘二月份
又
本所股本月份
又　二月份
●後市
●第二市證券
本所股
一月期開盤　十九元
收盤　十九元
二月期開盤　二十元六角
收盤　二十元八角
三月期開盤
收盤
●第一市證券
本所股
一月期開盤　十九元
收盤　十九元一角
二月期開盤　二十元七角
收盤　二十元七角
三月期開盤　二十一元
收盤　二十一元七角
●第三市證券
本所股
一月期開盤　十九元
收盤　十九元一角
二月期開盤　二十一元七角
收盤　二十二元
三月期開盤
收盤　二十二元
●第二市證券
本所股
一月期開盤　十八元九角
收盤　十九元一角
二月期開盤　二十元六角
收盤　二十一元七角
三月期開盤　二十二元
收盤　二十一元七角
●第三市證券
本所股
一月期開盤
收盤
二月期開盤
收盤
三月期開盤　二十一元八角
收盤　二十二元

蚌埠雜糧交易所

上海夜市物券定期行情
蚌埠雜糧交易所股
一月期開盤
二盤
通州物券交易所股
一月期開盤
二月期收盤
三月期開盤
日夜銀行股
一月期開盤
二盤
大豐股
二月期二盤
三月期開盤
一月期開盤
二盤
二月期開盤
二盤
三月期開盤
二盤
本所股
一月期開盤
二盤
二月期開盤
二盤
三月期開盤
二盤
收盤

進出輪船

●十一日進口
長江　長江　怡和
長江　長江　招商
長江　青島　招商
香港　日本　太古
大阪　大連　大阪
天津　香港　太古
日本　日本　郵船
香港　海防　元
海州　青島　海州
寧紹　寧波　寧紹
太古

●汕頭班出口
新北京　十二日　太古
新寧紹　十二日　寧紹
新江天　十二日　招商
過順　十三日　招商
新濟　十三日　招商
●福州班出口
同華　十三日　招商
撫順　十三日　三北
平天　十四日　太古
●烟台大連班出口
新寧　十二日　太古
九江　十二日　太古
威升　十三日　怡和
●青島班出口
江華　十二日　招商
吉和　十三日　怡和
盛京　十二日　太古
美安　十二日　大豐
長安　十二日　三北
安慶　十二日　太古
●寧波班出口
江新　十三日　怡和
鄱陽　十四日　招商
黃浦　十四日　招商
江永　十四日　太古
大通　十四日　招商
●長江班出口
廣生　十二日　怡和
恒生安　十二日　太古
●浦口班出口
華孚　十二日　大阪
羅溪　十二日　大阪
●香港小呂宋班
立昌　十二日　太古
廣利　十三日　太古
山東　十二日　太古
德安　十三日　太古
綏陽　十三日　太古
新疆　十六日　太古
同升　十七日　怡和
●汕頭香港廣東班
鎮安　十二日　太古
克利　十四日　怡和
西京丸　十四日　郵船

胡叔南游記第一集出版
時事月刊　第廿期　要目
治外法權與領事裁判權的研究
常設國際司法裁判院之成立
澳洲主義
白意大利新工戰後各國勞動法之趨勢
案
英美日三國角係
美國之裁兵運動
日本之軍事新法案
太平洋會議與軍備限制問題
府會議事近訊(續)
川鄂戰事紀
總發行所　亞東圖書館
北京大學
太平洋會議　亞洲文明協會

採風記

鄂倫春族的現況
生活狀況——風俗習慣

高謹言

高君謹言●先黑龍江省教育廳省視學之職●每於出發調查之時●非僅以視查教育爲事●兼以調查社會生活風俗習慣●以爲考查地理之資料●今將其調查鄂倫春族的現狀●介紹於此●以供考查地理諸君之參考●　甫附誌

(一)鄂倫春族的狀況

一，職業——鄂倫春人，以射獵爲業。他們的目的物，爲野雞，飛龍，沙雞，樹鷄，麅，鹿，野猪，熊，狐，狼，虎，水獺，豹，灰鼠等。常獵的爲麅，鹿，狐，灰鼠四種。

二，衣——他們用麅皮做衣服。皮有大毛青毛紅毛之分。冬天，着大毛皮袄；春秋，着青毛皮袄；夏天，着紅毛皮袄。脚上穿靴子。夏天，穿的是布筒皮底；(底用麅腿皮製成)冬春秋三季，穿的是皮筒(用麅腿製成)皮底。帽，用麅頭皮製成。夏天，用白布纏頭，以代帽子。

三，食——他們以麅肉爲主食品，米麪爲副食品。米，麪，酒，油，鹽，布，鎗，彈，等物，由『諳達』(即是供給他們山中所不能得的生活必需的主人。『諳達』以米麪酒油鹽布槍彈等物品，供給他們消費，他們以獵得的麅皮及肉，灰鼠皮，鹿茸，狐皮等物品，以償『諳達』之值。爲『諳達』的，是漢人及達胡利人)供給之，而取他們獵得物以爲值。

四，住——他們的住屋，叫『撮羅子』：斜搭木爲架，上尖狹，下圓闊。夏天，富人外圍以布；貧人外圍以葦或草把。(豎圍之)冬天，富人表裏都用皮圍，——在表面的毛朝外，在裡面的毛朝內貧；人，在葦或草的外面，用雪敷上。春秋時，富人圍小毛或麅腿皮；貧人與夏天時同。頂上開直徑尺餘之孔。『撮羅子』裡面，掘地設圓形或長方形的火坑。長方形的，長約三尺內外，寬約二尺內外，在這裡面燒木柴，時時塡木。三面鋪草，上面鋪皮爲臥處。北面臥處上方，掛皮袋數個；袋中盛『八拉罕』(神之意)二三個不等。必待有高貴的客來，方讓坐在那裏，睡臥在那裡。住所遷移無定，逐鳥獸而居，全在有山有河的地方。這地方鳥獸獵盡，即遷往另一地方；——有鳥獸的地方。他們問居處所在，必問『你住在那河？』冬住山之陽；夏住河之濱。　(未完)

新說書

生殖器崇拜教(十二)
閘北徐公

古來日本底建國史，國體上不許有批評的研究，雖偶有人大胆討論，也都是隔靴搔癢，至明治時代，有稍近眞象的批評，好像耶穌教徒對聖書底高等批評，得同一結果，但在某事情下，終歸失敗。

然而日本建國史上，將崇拜生殖底風習美化了，再把他人格化底事，並不希罕，也不獨建國史，在創世民族底神話中，也難免有這種生殖神話底存在，像福傳士所喝破一般，世界民族，歐洲白色人種尤甚，他建國史上，那人口繁殖篇，悉與東方同一軌道。佛教輸入日本以來，加了日本古代民族底生殖觀，漸漸混入印度思想了，後來便不用神，不用佛，出現許多的生殖神來咧，把此事最先組織的研究的，是二十年前居留日本底西人，有幾位同志，專心研研日本事物，材料登載在亞細亞學會年報，這實是日本研究此道底嚆矢。

據他們底報告，凡勢州二見浦底夫婦岩，作州苫田郡大野村土居底大人，讚岐底石楠，一一都爲生殖神系，其中最顯著的，是日本全土找得到他遺跡底『幸神』。

那麼幸神到底是個何等樣底神呢，據『運步色葉集』『神社拾遺抄』等說『幸神有種種異名，道祖神，塞神，道神，岐神，手向神，舟玉，鹽釜明神，道陸神等，都是，在信濃地方，又寫『道六神』古時全國到處都有，連各村各街，差不多家家都供着』那稱爲天下無比底廣隆寺祭牛文，不是証得很明白麼，他說『謹啓，維南贍部州大日本國應永九年，無射十二天，朔日豐群，夕日豐群，擬花叢，全實結，天門開，地戶合，今夜本寺僧與大衆，誠高二嶺之花，志深五葉之底，作恆例不闕之功德，以敬祭摩耗羅神，祭神謀招福，敬鬼欲除災，(中略)暨各街底道祖神，各家底大黑天神云云，應永九年九月十二日夕書之』。扶桑略記二十五卷中，『天慶二年九月二日丙午，近日東西兩京大小道路，刻木作神，相對安置，凡厥體像，髣髴丈夫，頭上加冠，鬢邊垂纓，以丹塗身，成緋彩色，起居不同，而各異貌，或作女形對丈夫而立之，臍下腰底，刻繪陰陽，號曰岐神』。宮川南谿在『東遊記』中，敍述幸神很詳細。

幸神

出羽國渥美郡一帶街道兩旁。凡岩石高聳處，都把岩與岩張繩連結。那繩底根處，用木雕成陰莖形，向道路一面突出，這陰莖很大，長七八尺，粗三四尺，他形狀很奇怪，所以瞧見了必定要去問路人，他們都說，這是自古以來就有的，可不能忽略他，假使有官長經過，也不敢取去，這並不是年輕人底惡戲，過路人又要問道，那麼繩上結紙很多，是什麼道理呢，他們答道，這裡底女子，要新祝得好男子，便私自去繫紙在上面，實是一種古風。

在京都今出川底幸福，是何等底神呢，在各鄉却有種種底名稱，總之都是把陰莖形石和陰門形石，當做神體，拿來祭的。還京都今出川底幸福，就是俗稱出雲神結緣神的東西。　(未完)

小說

二個墮落青年的問答
周法均

新華　麗兄，你在想些什麽？

麗仁　你來了，好！我等了你已好久。我正想今天我們到什麽地方去玩耍呢。

新華　還是去看戲好嗎？聽說大舞臺今天做諸葛亮招親。

麗仁　好，不過時候還早，我們先到茶館裡去罷！

麗仁　新兄，你喜歡吃甚麽菜？

新華　祗要時鮮一些的就是了，油的東西，到也吃不下去。

麗仁　我們看好戲後，你預備再做什麽？

新華　事情眞多咧！浪生約我去着棋，浮塵請我去打牌哩！

麗仁　說起打牌，我也很高興。我前天在陳家七時打起一直到半夜才歇，終算贏了一百多塊錢。

新華　那是你運氣眞好！

麗仁　是，運氣終算很好……不過昨天大觸霉頭了：上家連做幾付萬子一色，輸得我皮袋裡的錢拿完還不够。

新華　後來怎樣呢？

麗仁　後來動身不得了，於是索性押去了戒指再賭，幸虧稍微翻轉了一些。

新華　時候到了，快去罷！

麗仁　慢，香烟先買好了幾匣。

新華　橫豎戲館裡也有的，何必多勞碌呢？

麗仁　那末去罷！

新華　走！

一九二二，一，四。於上海二師

新疆遊記(續)
謝彬

按葱嶺北河、舊說皆作南北二源、北日烏闌烏蘇、南日雅滿雅爾、今則雅滿雅爾下流、不能達於烏闌烏蘇、實質上僅存北源一源矣、然考瑪爾堪蘇一源、尚遠於烏闌烏蘇與雅滿雅爾、自應列爲一源、以合古籍二源之說、尖後仍向西行、四十里、羊達滿、店舖民居三十餘家、附近村莊稠密、鄉約某於此備茶尖、十五里、過一大渠、入八屯境、八屯者、曰太平、曰安遂、曰鎭遠、曰永豐、曰永定、曰得意、曰廣濟、曰平慶、初清道光八年、大軍討張格爾、隨營來新之人、流落難歸、官中設屯爲之安置、無事聽其耕種、有事入城助守、原設五百戶、同治三年、安酋帕夏之亂、死亡十之七八、光緒三年、安逆平、經善後局清查原地、撫舊招新、日增月闢、現計七百餘戶、居然土著漢人矣、十二里、疏勒官廳、知事甯鄉袁彥薰、道署財政科長湘鄉彭維藩、營長馬吉慶馬貴踏君來迓、袁知事遂任漢城、(疏勒縣治)、以總報告須在回城(十五里、疏附縣治)繕就付郵辭之、乃繞漢城東北隅、向西北行、四里合出漢城北門大路、道樹參天、綠畦彌望、路亦寬平、車行甚疾、十五里、七里橋、入疏附境、大橋二道、水磨林立、氣象雄偉、起微繁庶、五里、疏附官廳、知事鎭番盧殿魁、協台建水林從文、都司馬文瀾、營長馬應徵諸君來迓、二里、進南門、住舊審判廳、是日行一百八十四里、自阿克蘇至此、共程一千二百六十九里、坐未幾、道尹安徽朱瑞墀、電報局長胡俊、交涉局文案委員陶明榕鏡蓉先後來會、頗苦酬應之煩、疏附、漢槃橐烏即楨中疏勒諸城地、故回莊、清光緒九年、道光十八年、阿奇木早敦、又拓寬其西南、光緒二十四年、因協署在城外、復開西門、包以月城周十二里七分、規模之大、過於省城、其轄境、東西九百九十里、南北五百六十四里、有大莊九、小莊百五十、其民多山北雜種、山內布魯特五部、曰胡什齊、其牧地東西一百七十里、南北二百一十五里、　(未完)

愛國人請吸愛國烟

五十支庄
大愛國香烟出世

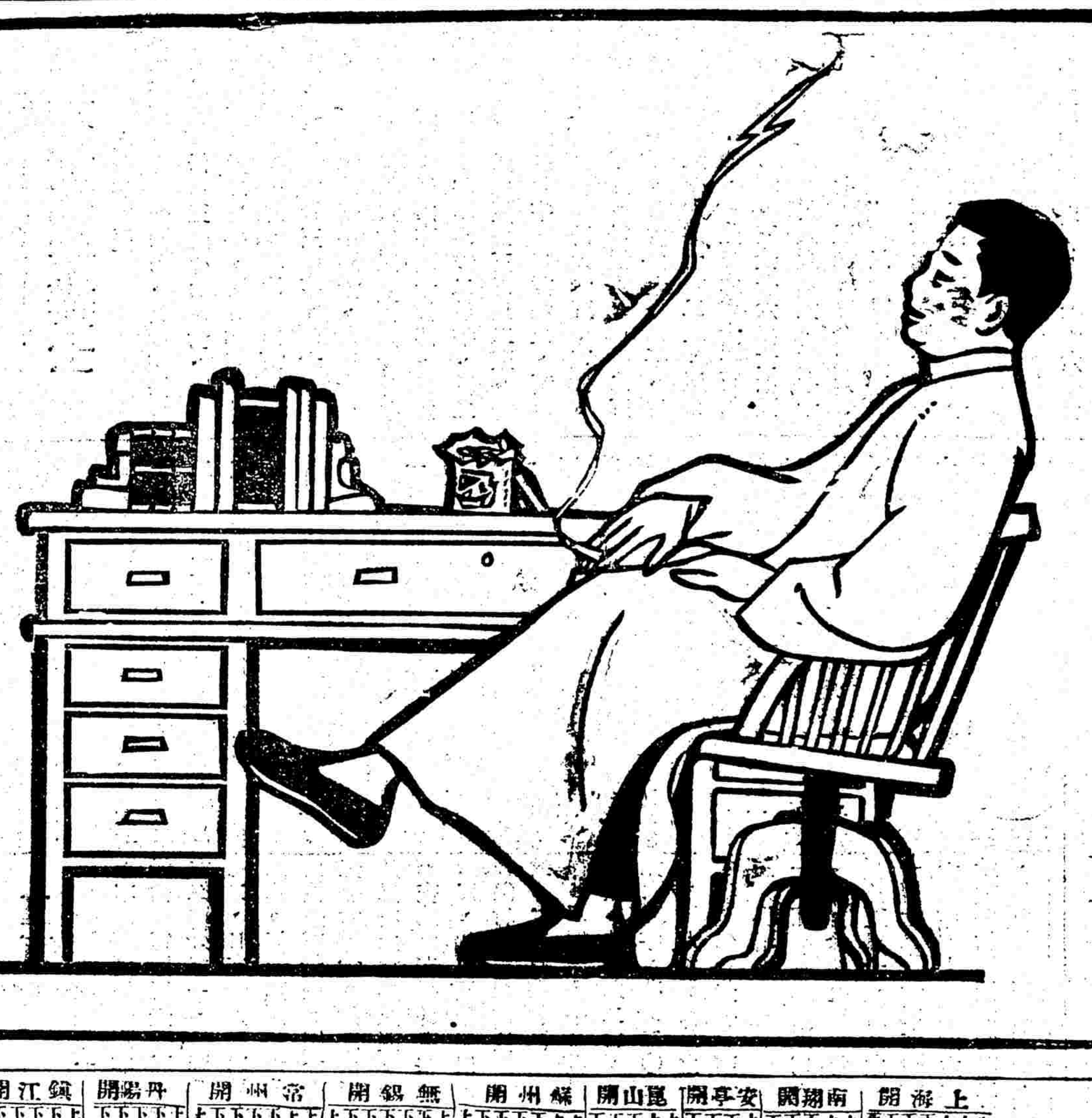

用罐頭的大愛國香煙．放在桌上．可以表示愛國的心意．補助美術的觀感．

中國南洋兄弟烟草公司啓

滬甯鐵路車行時刻表
(附津浦線開至北京時刻)

站	時刻
上海開	上午七點四十五分(快車)；上午九點三十分(特別快車)；上午九點五十分(三四等慢車)；下午一點五分(快車)；下午三點二十五分(滬錫客車)；下午五點十五分(滬常快客車)；夜十一點三十分(夜快車)
南翔開	上午八點十三分(快車)；上午十點三十一分(三四等慢車)；下午一點三十四分(快車)；下午四點二十分(滬錫客車)；下午五點四十七分(滬常快客車)
安亭開	上午十一點三分(三四等慢車)；下午一點五十七分(快車)；下午四點三十一分(滬錫客車)；下午六點二十分(滬常快客車)
崑山開	上午九點(快車)；上午十一點三十八(三四等慢車)；下午二點二十三分(快車)；下午五點七分(滬錫客車)；下午六點四十九分(滬常快客車)
蘇州開	上午九點四十七分(快車)；上午十一點十四分(特別快車)；下午十二點四十九(三四等慢車)；下午三點十七分(快車)；下午六點十八分(滬錫客車)；下午七點三十八分(滬常快客車)；上午一點三十九分(夜快車)
無錫開	上午十點四十六分(快車)；上午十二點三分(特別快車)；下午二點八分(三四等慢車)；下午四點十三分(快車)；下午七點三十分(滬錫客車)；下午八點三十六分(滬常快客車)；上午二點三十八分(夜快車)
常州開	上午七點十五分(常甯客車)；上午十一點四十八分(快車)；下午十二點五十二分(特別快車)；下午三點十六分(三四等慢車)；下午五點十分(快車)；下午九點三十八分(滬常快客車)；上午三點四十二分(夜快車)
丹陽開	上午八點二十八分(常甯客車)；下午十二點四十二分(快車)；下午一點三十七分(特別快車)；下午四點三十五分(三四等慢車)；下午六點四十分(快車)
鎭江開	上午九點三十分(常甯客車)；下午一點三十三分(快車)；下午二點十七分(特別快車)；下午五點三十四分(三四等慢車)；下午六點五十一分(快車)；上午五點三十四分(夜快車)
南京到	上午十一點三十五分(常甯客車)；下午三點五分(快車)；下午三點四十三分(特別快車)；下午七點三十五(三四等慢車)；下午八點十八分(快車)；上午七點二十分(夜快車)
浦口開	上午九點三十分(通車)；下午五點五分(特別快車)
蚌埠開	下午三點二十分(通車)；下午九點三十九分(特別快車)
徐州開	上午一點十六分(特別快車)；下午七點四十分(通車)
濟南開	上午六點(通車)；下午九點三十八分(特別快車)
天津開	下午四點十六分(通車)；下午六點十五分(特別快車)
北京到	下午七點十五分(通車)；下午十點六分(特別快車)

站	時刻
北京開	上午五點五十分(通車)；上午十點二十五分(特別快車)
天津開	上午十點(通車)；下午二點二十分(特別快車)
濟南開	下午七點四十三分(通車)；下午十點二十一分(特別快車)
徐州開	上午五點二十八分(通車)；上午六點三十一分(特別快車)
蚌埠開	上午十點四分(特別快車)；上午十點三十七分(通車)
浦口到	下午二點三十分到(特別快車)；下午四點十五分(通車)
南京開	上午七點四十五分(快車)；上午八點十分(三四等慢車)；上午十一點四十五分(快車)；下午三點五十分(特別快車)；下午四點二十五分(甯常客車)；夜十一點(夜快車)
鎭江開	上午九點二十五分(快車)；上午十點二十九分(三四等慢車)；下午一點三十八分(快車)；下午五點二十八分(特別快車)；下午六點五十五分(甯常客車)；上午五點十二分(夜快車)
丹陽開	上午十點二分(快車)；上午十一點二十七(三四等慢車)；下午二點十六分(快車)；下午六點三分(特別快車)；下午七點五十四分(甯常客車)
常州開	上午七點十分(常滬客車)；上午十點五十九分(快車)；下午十二點四十四(三四等慢車)；下午三點二十二分(快車)；下午六點五十七分(特別快車)；下午九點(甯常客車)；七午二點四十一分(夜快車)
無錫開	上午七點五分(錫滬快客車)；上午八點二十六分(常滬客車)；上午十一點五十九分(快車)；下午二點三分(三四等慢車)；下午四點十七分(快車)；下午七點四十三分(特別快車)；上午三點五十三分(夜快車)
蘇州開	上午八點六分(錫滬快客車)；上午九點四十二分(常滬客車)；下午十二點五十分(快車)；下午三點二十三分(三四等慢車)；下午五點九分(快車)；下午八點三十二分(特別快車)；上午四點五十八分(夜快車)
崑山開	上午八點五十九分(錫滬快客車)；上午十點三十四分(常滬客車)；下午一點三十分(快車)；下午四點三十二分(三四等慢車)；下午五點五十六分(快車)
安亭開	上午九點三十一分(錫滬快客車)；上午十一點五分(常滬客車)；下午五點十分(三四等慢車)
南翔開	上午九點五十五分(錫滬快客車)；上午十一點三十一分(常滬客車)；下午二點十六分(快車)；下午五點四十五分(三四等慢車)；下午六點三十七分(快車)；上午六點二十六分(夜快車)
上海到	上午十點二十六分(錫滬快客車)；上午十一點五十七分(常滬客車)；下午二點四十二分(快車)；下午六點二十分(三四等慢車)；下午七點(快車)；下午十點(特別快車)；上午六點五十分(夜快車)

●德醫龐京周

住宅嵩山路十二號
電話中四八五四
診所南京路利亞藥房
電話中六二四九